第壹家痔科醫生

洪庭梓
女醫 李淑美

本家洪庭梓專理痔疾限期包愈永退斷根獨助十載醫愈萬人登報贈匾各界稱聞聲名已久遷移再佈豆腐街門牌三十四號便是

洪庭梓
李淑美 白

民國十二年十月三十日 又

中華民國十三年二月十一號 禮拜一 叻報 第一頁 甲子年正月初七日

第一萬二千三百五十五號

叻報

有限公司

LAT PAU PRESS LTD.

Chinese Daily Newspaper.

THE LEADING CHINESE DAILY NEWSPAPER IN THE STRAITS SETTLEMENTS AND FEDERATED MALAY STATES.

Monday 11th February 1924

Printed and Published by CHOW KUENAM, B.A. B.Ec.

ESTABLISHED 1880.

本報特別啟事

一、成立年限 本報成立於前清光緒七年十月二十日迄今已四十三年

二、宗旨 今發宗旨注重實業教育

三、總經理 陳仁殿

四、總編輯 周君南

五、編輯兼發行所 星加坡哥勞實得力十一號

六、德律風 一千二百六十四號

民國十二年五月二十三日

本報價目列左

一、每份一角 二、每月二元

三、三個月五元 四、六個月十元

五、十二個月十八元

△報費定例

外埠郵費另計并無論本埠外埠如有投函定閱本報者請將中西文詳細住址及報費一齊惠下否則函訂報紙不答復

△告白定例

凡登全年告白說分期先收倘半途截止照價收足先此聲明以後免論如短期告白費請先惠此佈

本館謹啟

▶汝所寶貴之嬰兒◀

Glaxo

汝之最可寶貴者爲汝所有之孩兒所寶貴者強健之身體孩兒之強健體身所倚靠者爲小心料理及正當之食料

孩兒最正當之食料爲強健乳母之乳汁但無強健乳母之乳汁加勒蘇可以代之誠爲最穩當之胞兒料矣

計加勒蘇一磅含有最養生之乳油四兩合有力之生奶十二兩爲之以之哺養孩兒誠爲強健身體之上品矣

若孩兒乳母之乳汁加勒蘇爲合式之食料因每兩有含最多滋養之品此肥兒料到處馳名已助千萬乳母以養育其強壯之孩兒矣加勒蘇肥兒料 各葯房各商店均有發售

注意注意加勒蘇肥兒料本公司繼續辦到叻地自紐絲蘭製造廠直接寄源源不絕貨式新鮮保無變壞之虞開罐之後間或有不滿意者儘可由買家退換無須另給分文

緊要告白

加勒蘇(Glaxo)粉係特別製造以供給各熱帶地方之銷場所有罐頭皆不能透入空氣又以紅字封裝其餘各種裝式皆不適於熱地之用故當一律謝辭購用此佈

惟一代理英暹聯合有限公司
(在英註册)
住星嘉坡中街門牌一百十七號
至一百廿一號

SOLE AGENTS
Messrs Anglo Siam Corporation Ltd,
117 to 121, Market Street
SINGAPORE.

英一千九百廿二年三月廿三號

NESTLE AND ANGLO-SWISS CONDENSED MILK COMPANY

▷敬告爲母者◁

敬啟者本公司特在東陵律安伯第(Amber Mansions, Orchard Road)設立拉托精粉諮詢部凡關於嬰孩之營養看護等皆於該部表演指導之該部由馬祖斯夫人管理此外尚有極具經驗之華人看護婦多人協助其

諮詢時間如下

(一)上午八時至下午十二時半

(二)下午二時至下午五時

凡依上列住址致函本部主任者本部看護婦即可至各家住照料一切

拉克托精粉主人尼蘇魯英瑞煉乳公司謹啟

英一千九百廿四年一月二日 ☆

△大建設的主義

△大破壞的問題

我們建設的主義是甚麼該怎樣研究呢最重要的就是令人羣社會個個精神要建設個個精神的方法當然是破壞眼前的辛苦才能體魄康強這辛苦的意思是甚麼就是我們染着的花柳白濁症行也不安食也不樂你說是不

是辛苦呢這就是大破壞了諸君都知道康强與辛苦可以分作兩部份破壞的必須用德國藍色白濁丸過細去研究研究一癲始認定爲舉設第一聖藥這種丸確是正本淸源從根本上做工夫便是在大破壞眼前的辛苦來建設精神這便是以體魄變成康強了

代理處

南洋會豐商店

民國十三年一月三號

敬送月份牌

蘭閨課讀圖

▶中國大美術家吳筱手筆◀ ▶中國大詩詞家天虛我生題句◀

本商店爲報答諸君惠顧高誼特運到上海三新友實業社出精良美女畫蘭閨課讀圖隨以奉贈凡講買本店貨物滿三元者敬贈一幅(批發例外)自投登日起至數盡爲止諸君欲得此艷麗蘭閨課讀圖點綴乎請快來切延遲

再者本店新到大宗活動木椅最合團體開會需用廉價出售幷此附告

民國十二年九月廿九號

三角牌毛巾南洋總代理中華商店新嘉坡水仙門十三號

治咳嗽—治氣喘—預防肺癆

請服

最靈驗之

杏仁精

男女可服 老幼咸宜 久咳除根 新咳立愈 每瓶五角 不折不扣 如不靈驗 立即還銀

本外埠各大藥房各大藥店均有出售

上海粹華製藥廠出品

南洋惟一代理人中南貿易公司啓

新嘉坡酒店街三十六號五層樓大旅館樓下

附註—各種粹華藥品批發價格非常公道

民國十三年十一月一日

恭賀新禧

暹羅隆興棧鞠躬

The Oversea Chinese Bank Ltd.

華僑銀行有限公司廣告

本行成立以來專營匯兌揭借以及定期活期存款來往賬等項向蒙 各界信任推許爲穩健銀行茲將本公司資本及註冊董事職員姓名暨各埠分行代理通匯等處列後倘蒙 惠顧無論買賣期單現單以及押匯各項請到本行接洽無任歡迎之至也

資本註冊二千萬已發股份一千零五十萬

先收五百廿五萬元

股東負擔五百廿五萬元

公積金六十萬元

總行董事部 林君義順 主席 黃君德成 鍾君水泮 陳君先恭 黃君兆珪 殷君雪村 歐君景聰 蔡君芳然 邱君國瓦 黃君毓沂

總理邱君國瓦 總司理陳君延謙

賬務陳君錫光

總行設在新嘉坡朱利亞士得力六十三號

分行檳城 仰光 占卑 本行匯兌莊安南西貢

匯兌代理處 怡保中興銀行 上海 廈門 中南銀行 香港和豐銀行

民國十二年一月廿二日

本館專電

九日下午十時十日下午十一時自上海發

◆孫寶琦欲南下至各省分途進行全國和平統一、總揆由顏惠慶代理、吳佩孚首電反對、

◆孫寶琦與王克敏意見日深、王因保派靠山甚厚、頗不相下、孫則欲以財政一席予顏(惠慶)、

◆吳佩孚因最近三日中、石龍方面復起劇戰、特請北江之直系軍隊、兼程進搗廣州、

◆陸榮廷陳炯明唐繼堯皆有重要代表在湘與趙接洽、陳之目的、仍在拉趙贊助聯治、藉絕今後南北戰爭之禍源、但陳復一方遣派代表向曹吳乞援攻粵、

◆湘西軍事、完全肅淸、

◆湘省各縣、已發現向北京請願取銷自治之公民團、組織辦法、純仿洪憲之勸進、

◆廖仲愷繼任楊庶堪之大本營秘書長職、

◆滇軍最近因奉孫中山令強迫行使手劵、致被商團殺斃軍士多人、現已提出要求、(一)撫卹金二十萬元、(二)交出兇手、送滇軍司令部懲治、商團一致宣言拒絕、願集廣州附近各縣之民團、與之一賭最後之運命、

◆廣州當局、于各處張貼告示、謂大元帥所發之手劵、有現可兌、並令警察沿鋪勸令商號復業、但商民以政府殘民過甚、忍無可忍、且素無信義、兌現一語、絕無相信之可能、故現仍一致罷市、孫中山已令鄭洪年葉恭綽籌辦法緩和、

評論

夏曆年關廣州市民所受之苦痛

一新

嗚呼。。廣州市場之凋敝。。未有甚于今日者也。。廣州市民所受之痛苦。。亦未有甚于今日者也。。十一省客軍雲集於一隅。。供應餉糈。。均取給於廣州市民。。除開賭賣煙及賣官產公產而外。。則苛捐百出。。悉索敝賦。。致市塵冷落。。閭閻蕭條。。爲歷來所未見。。今屆夏歷年關之際。。正商場結束帳務之時。。而孫中山忽因軍餉急迫。。特發手劵五十萬元。。强迫商民行使。。商民以此等手劵。。並非法幣。。拒不受用。。竟被軍督殺斃數人。。因而全體罷市。。嗚呼。。廣州商民。。果何所仇於孫氏。。而遭荼毒至於如此其極。。夫中山固時以三民主義爲揭櫫(下從木)者也。。顧跡其所爲。。殆無一不與(民)之一字相背馳。。卽以此用武力强行手劵一事論之。。是直欲置人民於死地。。試問彼所謂三民主義中之民生主義者。。果作何解。。此殆廖仲愷所云不弗至小民無飯吃不止也耶。。嗟乎。。言行相違。。何由取信。。是其將來之所成就。。亦可以逆賭矣。。

本坡要聞

◉歡送馬來半島陸軍總司令返國盛況

馬來半島陸軍總司令(或稱新嘉坡將軍)梅柯夢爵士(*H. E. Major General Sir Neil Malcolm*)服務遠東。。業逾三十二年。。最初於一八九一年十二月廿五日至卡拉奇任副隊長之職。。後幾經遷擢。。乃轉任馬來半島陸軍總司令。。駐節此邦。。亦經二載。。所部軍隊。。紀律素嚴。。而平昔對於各族社會。。感情尤洽。。英倫與馬來軍事上之聯絡。。實自爵士任職後而益接近。。現爵士已屆退職之期。。行將返國。。聞已訂於本星期四日啟行。。故坡督特於上星期四日。。在督署內設筵祖餞。。以誌歡送。。駐華英國艦隊總司令利文遜爵士與爵士夫人及輔政司詹姆斯爵士以下各政界要人。。皆來請作陪。。賓主盡歡。。頗極一時之盛云。。華僑方面。。以爵士對於華人社會事業。。贊助最多。。而於此臨行之際。。猶發起中國古物展覽會。。以謀鹽頭巷災民之賑濟。。爵士與華人感情之親切。。概可想見。。故七州府議政員李俊源君楊元纘君陳禎祿君朱嘉炳君及其他各界領袖特假座加東中華俱樂部。。設筵歡送。。柬請作陪者。。有坡督李里馬爵士。。駐華英國艦隊總司令利文遜爵士。。輔政司詹姆斯爵士。。總檢察長摩里遜爵士。。華民政務司碧蒂氏。。及其他成軍上級軍官多人。。入宴之先。。首由陳禎祿議政員代表馬來半島之華人。。恭讀歡送詞。。該詞印於絲織品上。。外罩以銀製之匣。。精絕美觀。。實可作永久之紀念。。爵士聆歡送詞畢。。卽致感謝華人社會之盛意及行將遠別之歉忱。。後卽入席。。由李俊源君主宴。。爵士乃先舉盃爲英皇壽。。旋由李俊源陳禎祿朱嘉炳三君相繼舉盃恭祝爵士之健康。。及表示於爵士退職之際。。能與各界華僑共同歡送爵士返國休養之榮幸。。席間演說者有陳禎祿朱嘉炳二君。。大致皆稱頌爵士在馬來所著之勳績。。及平昔對于華人社會感情之厚。。朱君尤注重此邦今後治安上維持之重要。。且讚美爵士於此邦混雜人種之中。。一切處理。。皆以公利爲依歸。。未嘗徒斤斤於一部份之私利。。故能因應自如。。咸各相安。。吾人欲求今後治安之鞏固。。則宜以爵士爲法也。。云云。。二君演說畢。。爵士乃起致答詞。。其中關於此間義勇隊之發達一點。。則頗歸功於黃兆珪君云。。賓主獻籌交錯。。盡歡而散。。

大東影相館

住亞米連街一號(鄰同德書報社街頂)德律風十九〇〇

上圖爲去年馬婆展覽會得第一獎

李鏡仁影相師啓

民國十二年十月十五日 啓

◎國內大工廠代表到叻

上海模範工廠及游民工廠爲國內大工廠之一。開辦數年。成績極爲可觀。內分織工·翻砂·橡皮·玩具·牙刷·眼鏡·印刷·地毯·鐵盒·鋼燈·家具·藤器等十二部。現爲擴充營業推廣海外貿易起見。特派該廠營業主任徐君賡華南來。徐君曾於民國五年來南調查商情。此次重來與各界接洽。成績甚佳。查徐君帶有各種貨樣。現寓中華書局。不日擬去爪哇仲光等處。僑胞諸君如欲與徐君接洽一切。或採辦該廠出品者。可及早與徐君接洽。或親近至酒店街三十六號中南貿易公司參觀貨樣採辦各品可也

◎中華女學校舉行畢業式誌盛

本坡中華女學校訂于二月十日(即陰歷正月六日)下午一時。舉行畢業式。各界前往參觀者。爲數甚衆。茲先將其畢業式秩序錄下。(一)搖鈴開會。(二)奏樂。(三)唱國歌。(四)全體向國旗行三鞠躬禮。(五)校長宣佈。(六)唱校歌歡迎歌畢業歌。(七)畢業生向來賓行一鞠躬禮。(八)畢業生向董事職教員行一鞠躬禮。(九)畢業生與同學行一鞠躬禮。(十)總理董事訓詞。(十一)來賓訓詞。(十二)校長教員訓詞。(十三)同學祝詞。(十四)領事發憑給獎。(十五)畢業生致謝詞。(十六)奏樂。(十七)攝影。(十八)茶會。(十九)參觀成績。(二十)散會。

至是日所陳列之成績。約可分爲四門類。(一)圖畫(二)試卷。(三)摺紙及刺繡。(四)習字。圖畫中以水彩及油畫爲較佳。炭畫次之。試卷中佳者甚多。尤以國文及算術爲最。摺紙及刺繡二者中。摺紙平常。刺繡則頗多佳品。實不落本坡各女校刺繡物之下。習字中以正楷爲好。所習各帖。無不描摹入神。故參觀者對於該校各種成績。皆頗滿意也。茲聞是日開會之際。適逢大雨淋漓。雖赴場參觀者人數頗多。但因雨而阻。致不能前往參觀者。諒亦不少。是以該會辦事中人。未免抱憾。今聞展期二天(即十一十二兩日)繼續陳設。各界之欲前往參觀者。聞亦不用入場券。且不拘鐘點云。

◎樂羣夜校演劇籌欵購票之踴躍

(糾子稿)本坡東區律樂羣夜校係瓊僑勞動界所組織。成立於經八年。其經費素由一部份工人節衣縮食維持。未嘗向僑衆籌勸分文。但近因經費支絀。勢將傾倒。故不得已而有此次演戲籌欵之舉。幸自演戲籌欵會成立後。各方表同情者甚多。購券亦極踴躍。茲將購券芳名錄下。以示表揚。鍾坤成先生特別捐二十五元。黃仲涵先生購特別名譽券一張二十元。胡文虎先生替益公司泰記號新來成號大公宙萬昌號德隆號達興號巧銓號保源堂黎順益號長盛號黃錦韋號以上各購名譽券一張十元。兩益隆發成號羅華昌心泉茶室甡記號泰來當新和號瓊盛號萬山樓梅瑞成陳天佑先生。以上各購特別券一張五元。此外購超等券者甚多云云。

◎英屬馬來本年(一九二四年)一月份樹膠輸出之概況

(量額單位磅)(價額單位千元)

輸出地	本年一月份輸出額	去年一月份輸出額	比較		本年一月份輸出之價額	去年一月份輸出之價額
英國	三•三〇五又七三	二•八九五又八九	增加	四〇九又八四	三•七一八	三•〇四一
美國	一七•〇七一又二二	一六•六八二又五〇	增加	三八八又七二	一七•八〇七	一七•一〇〇
歐洲各國	一•三七八又三六	二•一七三又三五	減少	七九四又九九	一•四四四	二•二七四
英國屬地	四九四又二七	三〇三又四四	增加	一九〇又八三	五四〇	三二四
日本	一•五八一又四九	八〇八又三九	增加	七七三又一〇	一•六五〇	九〇二
其他各國	一七又三八	七又〇一	增加	一〇又三七	二〇	八
總計	二三•八四八又四五	二二•八十〇又五八	淨增	九九七又八七	二五•一七九	二三•六五〇

以上所述數額。即從英屬馬來各埠輸出之總額也。此外巴勝樹膠輸入之額。則今年一月份爲八千八百六十六又九四磅。去年同期中爲四千三百五十七又五四磅云云。

◎育才學校舉行畢業式

本坡加東育才學校。訂于陽歷二月十二日(古歷正月初八日)下午二紀鐘。舉行第一屆畢業式。業已柬邀各界蒞會參觀。想屆時必有一番鬧也。茲將開會秩序列左。(一)搖鈴開會。(二)請新校董入座。(三)主席宣佈開會宗旨。(四)學生唱歡迎歌。(五)全體向國旗行三鞠躬。(六)全體同新校董行一鞠躬。(七)來賓宣讀祝詞。(八)總理答詞。(九)唱校歌。(十)總理訓詞。(十一)來賓演說。(十二)畢業生演說。(十三)校長校員訓詞。(十四)英文歌。(十五)領事發給證書。(十六)總理發給獎品。(十七)畢業歌。(十八)畢業生謝詞。(十九)唱國歌。(廿)攝影。(廿一)茶敘。(廿二)閉會。

◎影畫誌

(錦放稿)近來影戲一途。感人甚深。故中西輿論。皆目之爲實形教育。旨哉斯言。今聞大坡中華影戲院。運到最新中國佳劇一套。名曰勞山道士。內容以聊齋誌異爲藍本。其中串插離奇。莊諧並妙。的確大觀。茲定期陽曆二月十二號拜二晚開演。有周郎之癖者。屆時必以先覩爲快焉。

◎詳梟核奪

前月十一日。在加冷方面一摩托客車上拘獲持械圖刼之八閩人。已於昨日提訊結案。法官於將其中一人省釋後。其餘七人。均判交下屆梟署核奪云。

◎荷人失信被判禁

荷人某甲。以失信荷屬某埠一華商之貨項四千餘元。被該華商將其拘案究辦。該案業於上星期五日查訊。被告在堂自認有罪。但請其所以失信者。實出于無奈云。後遂由其辨護士懇請法官從輕處罰。謂以年紀甚輕。且已有室家之累云。以是法官遂將其判禁常監一個月云。

◎優人被拿

探聞優人觀某。於上星期某日。由暹抵叻未久。不知何故。被政府將其拿押。其同班女旦某。亦于同時被政府扣留云。詳情如何。有聞再報。

◎私藏三合會文件被拿

粵人某某二名。以在家內私藏私會文件。被探目汝安氏查悉。於上星期五晚在丹洛街二零七號門牌將其拿下。於翌日送案究辦。由法官將案展期提訊。聞該私會文件。係華記公司者云。

◎雖不知情亦是有罪

亞拉俾士丹船之船長醫生及買辦等三人。因於該船入口時。未曾報明船上搭客有染痘症者之故。事後被當局查悉。於昨日將該三人票傳到案對質。被告等力在案上辨駁。謂對於該搭客之染痘症事。完全不知。不敢自認有罪等語。唯法官駁謂依被告等所犯之案。雖是本人完全不知。但法依律均認爲有罪。以是遂將被告等各罰銀一百元了事云。

◎謀殺主婦

上星期五早八點鐘。有印婦一人。不知何故。被其僕人同籍某甲。將其斬斃。刻下該兇手已被拿押。候解案查辦云。

◎又於萬高崙船搜獲黑米

前日當萬高崙船抵埠時。緝私局員遂循例搜查違禁品。卒於船上對數員之房內搜獲非政府品之鴉片一百五十兩。共值叻洋一千二百元之鉅。該緝私局當即對數員拘押。於昨早送案查辦。該船代理及船長等。因任人私用該輪載運鴉片。己被政府判罰未久。今該對數員。又敢再於船上運私。可謂大膽之極矣。

◎亂倒攋撻者注意

工部局員西門氏。曾拘獲華僑屋客一百零三人。於日前送案查辦。被告等均因亂倒攋撻於街上。不顧公衆衞生之故。而被究者云。

◎失信被控

比野公司之收賬員陳茂佳。因於廿九日。失信該行之現欵三百四十六元三角二之故。被該行司理於昨日將之拘究。被告曾聘施里譚盃狀師爲之辯護。但該案祇於日昨過堂後。隨即展期查訊云。

◎爲回國僑胞妥籌善法

竊聞吾國軍興以來盜賊充斥刼風日熾不但陸上恒被搶掠甚至海面尤爲猖獗屢閱各報登載廈之鷺鷥小輪及香汕之潮州兩輪被刼之者無從追究恐後猖子野心之海賊食髓知味更爲披猖實爲回國僑胞之阻碍報紙上曾云菲華人輪船公司各埠均有分行代理商店可以兼辦回國僑胞三幾十元之小數滙欵者多數者有銀行信局之可滙而小數者無從投買滙單致有現銀攜帶身邊被賊垂涎圖刼誠堪痛恨況我僑胞離鄉累年儉積旋歸養妻育子設遭不測則將年血汗之所得盡付東流而家人之希望爲之斷絕是以敝公司有鑒及此不辭煩勞特爲僑胞設保存金錢之計以利便僑胞并訂立條件嗣後凡我僑胞附搭敝公司之輪船該搭客若有現欵不論多少至二十元以上者儘可向敝公司面商給予滙票該客欲往香汕或廈門福州者敝公司到處均設有分行代理各搭客儘可持票向分行或代理之商店領欵極爲利便只取回微薄票費而已望僑胞知所注意爲此佈

民國十三年一月廿五日 乙

新嘉坡和豐輪船有限公司謹啟

Smoke "Four Aces" Cigarettes

請試四點牌香烟

此四點牌香烟質美味
醇裝璜悅目請予一試
便知此烟實爲市上之
最優品也

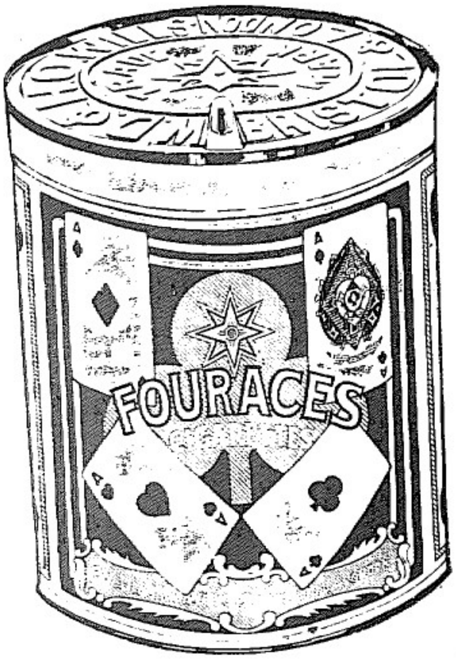

每罐五十枝每罐四角半
英美烟草公司謹佈
英一九二四年二月一
號

IMPORTERS

British American Tobacco Co. (Straits) Ltd.

(Incorporated in England)

Singapore Penang Kuala Lumpur

哥士治

電線牌梘

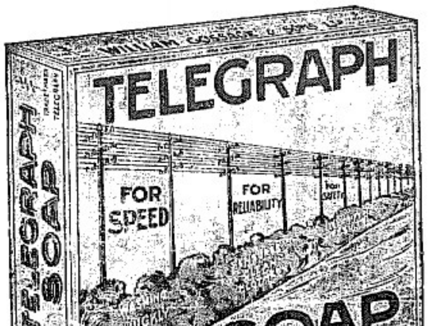

(世界最著名之洋梘行製造質精價廉梘防假冒)

(檳城及四州府代理莫實得有限公司)

哥士治有限公司

WILLIAM GOSSAGE & SONS LIMITED.
(Incorporated in England.)

(新嘉坡羅敏申律門牌五十五號)

55, Robinson Road,

SINGAPORE.

Agents, Penang & F.M.S:— Boustead & Co. Limited.

基列平安剃刀之所以名馳環球者蓋因用者於剃面之後無不舒暢自然耳御以此故環球人類之用基列刀者每較用別標者爲多也

基列剃刀固可剃淨頑硬之鬚而至柔細之毛亦無不一剃而盡決無損傷柔嫩之面皮也凡購用此刀者無不覺得自然舒服容易剃面誠省時省費之唯一剃刀也

請向交易商人將此美觀之剃刀裝於觀盒者示閱但君於購買時務須認明刀片上之鑽方形商標蓋有此商標者方是眞正之基列剃刀也

代表人星洲四拉及標立有限公司

美國波士頓城美國基列平安剃刀公司製

英一千九百廿四年一月四號

Gillette Safety Razor Co. Boston U. S. A.
Representatives: Muller & Phipps (Malaya) Ltd
Singapore.

Gillette

燕爾新婚者之忠告

百輛盈門宜爾室家夫婦好合為倫之始詩所稱和樂且耽者也為夫者當愛及其妻室為妻者當顧及其夫君互相恩愛有鸞鳳和鳴之樂韋廉士紅色清導丸能使夫婦康健快樂百病莫侵因此丸能治大便秘結肝經失調等患故也倘或閣下與尊夫人有腸胃不舒等症清導丸一經試服能令逐日大便有序身體清健爽適矣如患膽汁不調疾病頭痛或痔症痛苦試服清導丸立即大便通暢安適且使皮膚光潤口氣芬芳可免痛疾腹瀉之虞是丸之功力對於老年人與閣下等無或少異也閣下宜購備一瓶紅色清導丸於家中以防不時之需如尊處無從購買祈即寄叻銀六角至星架坡韋廉士醫生藥局原班郵奉一瓶可也每六瓶三元郵力在內

價甚平　貨極靚
銀期遲遲　亦易商量

各嘜火柴　大減價
諸君光顧　格外歡迎
星加坡馬交街門牌四十二號 電話二二三六
怡盛隆號廣告
民國十二年一月一日

○本報啟事

啟者本坡及外埠閱報諸君如有匯還報費係由郵局者函交來者函面請寫明交叻報經理手收為盼特此佈告

本報經理啟
民國十二年二月廿日

廣恒紅煙創辦已六十餘年承祖傳秘法配製得宜故能辟瘴除痰有益衛生且香純味厚與別家迥殊向荷僑胞嘉許稱為市上之冠而亦國貨之特色者也　如蒙惠顧格外歡迎

八兩庄每箱一百四
十包沽銀五十七元
二兩庄每箱五百六
十包沽銀五十九元

在石叻沽每箱加價銀十二元

八兩庄每箱一百四
十包沽銀三十二元
二兩庄每箱五百六
十包沽銀三十四元

閩群生 八兩庄一百四十包箱每 沽銀三十元
本號電話一九五四
癸亥年十一月初十日

南洋總發行所興行公司啟
SHUN HANG TOBACCO CO.
43 North Canal Road,
SINGAPORE

地禾氏威士忌酒廣告

△保身上酒

各酒商之名馳遠近者全在其物質之精良惟物質之精良非年載之久遠不能達到而欲貨物之久存又非有大幫製造品以應需求不可也

地禾氏公司及其他合辦之公司均有至多之存貨是以該公司能担保其出品均為老年好酒物質精良中外名馳也

唯一代理人轄登堡拉沙露父子有限公司啟

民國十二年五月八號

SOLE AGENTS
HUTTENBACH LAZARUS & SONS LTD.
SINGAPORE S.S.

◆請即購用啫庇醫生之人造自來血以脫除肺癆—氣喘—神經不安—及平常各病之累

社會中不論男女老少如有此種疾病者決不能享受人生應享之歡樂凡患上列各症者不論其症狀之重輕時日之久暫年紀之老少啫庇醫生特製之人造自來血可以即於服後將病症永久驅除增加身體上之重要血液而令爾益壽延年也

是以凡患疾病者當即於見此告白之後購服此特製之自來血否則不啻自誤其生命矣請即購服啫庇醫生之人造自來血以延長爾保貴之生命各藥房均有出售

The Lanka Ayur Vedic Medical Hall
67 & 69 Serangoon Road.
Singapore.

民國十二年四月四日　啟

祖國要聞

●高凌蔚失敗之內幕譚

眾議院前晚突將孫寶琦通過。高凌蔚全完處于失敗地位。其中原因。頗爲複雜。而其大要不外因憲政黨內部不一致。及改選國會問題。歲費問題。所演出波瀾。茲將某方所述高氏失敗之各原因如下（一）前夬眾議院各政團代表協商會。在西安飯店開會。憲政黨亦有代表。乃開會後。該黨主要人物。竟否認有派代表赴會之事。于是代表如錢崇愷（錢亦代表憲政黨赴會之一）等。大爲不滿。乃聯合該黨重要議員多人。與中立派合作。此憲政黨內部破裂所發生之影響也。（二）元旦所下改選國會令。據聞即某策士爲高凌蔚建議者。在當局之意。以爲此項命令發表。多數議員必相率回籍。競爭下屆選舉。則現國會。即不啻陷于無形解散。不知此事關係議員飯碗。就有不起而奮鬬。而憲政黨政黨議員。亦以政府此舉。未免大予國會以難堪。故亦變更態度。贊助內閣成立。以抵抗高奐。說者謂某策士獻此策。即爲促高下台之一種計劃。或不爲無因。此改選國會命令之失策。足以使高失敗之原因也（三）國會號稱中立派人物。本來係處於反對憲政。及現當局的地位。但苦無術以抵制。此次議員向政府催發議費。當局暫不卽發。致全院議員。均極不滿。中立派乃乘此機會以討論歲費爲題。誘惑政黨議員到院開會。故前日眾議院到會者實達四百餘人。以上除谷芝瑞等數十人。知機臨時脫出外。尚有三百四十餘人以上。孫寶琦遂以通過此歲費問題。引起國會反響之一原因也。但此問題。倘王克敏能於事前略撥少許以敷衍議員。則反響亦不至如是之速。乃王克敏對于催發歲費之咨文。一則曰須議員二百餘人簽名蓋章。再則曰須參院蓋印保證。方可照發。交涉多日。迄無結果。議員以現當局對於國會。已不留絲毫餘地。乃不得不擁孫另張局面。以圖自救。此高之失敗。亦半由王克敏激成之一原因也。其他如院警問題。吳派議員久不甘心。又前次金佛郎案。高不出席參議院。亦爲多數議員所不滿。總之高與國會間之惡感。積已甚久。並不自今日始也。

●日本侵略滿蒙之具體計劃

關東廳經濟會議決方策……經濟事變皆齊下……努力求得中國諒解

日本關東廳特設之南蒙經濟調查會。上月十二日召集成立後之二次大會。討論滿蒙產業振興策。我當局以此事對我國關係甚大。曾電飭東省關係官廳迅行調查。業見前報。茲從日人方面探得其開會情形之大概。及議決之事項。特錄披露於左。關東滿蒙調查會。十二日午前十時二十分起。在旅順關東廳別館之會議室開會出席委員爲田中（喜）。（田中子）。西山。平林。矢野。貝賴。宮田。宅島。齋藤。相生。乙竹。上谷。三島。原田。木下。平田。岩永。古洋。幹事佐藤。小川。（正）安藤三氏。及關東廳兒玉長官。川口事務總長。廣瀨內務局長。其他中山警務局以下各課長全部列席。以川口事務總長爲主席。開會後。首先由兒玉關東長官致詞。詳述希望恢復滿蒙經濟及發展滿蒙產業之意。並與關東廳提出之諮問案。希望各委員愼重審議。兒玉長官致詞畢。即由川口事務總長發言。略謂本人對於日本內地之地方行政。雖有經驗。然於滿洲。則經驗知識。均有不及。故望諸位協力援助。爲此第一次經濟調查會。曾就事業資金之籌畫等。有所審議。現均以次實行。可見本會力量之大。此次之第二次諮問案之（產業政策之方策如何）之問題。亦望諸位愼重審議。以期確立政策並日實行云云。次即由相生委員長報告特別委員會之結果。然後入於該案一般的質問。各委員有二三質問相生。委員長一一答覆。次就特別委員會審議之決議事項。逐條討論。大要如左。（一）產業制度及組織之改善。（甲）當局關於滿蒙產業之開發。此極力努力求得民國官民之諒解。（理由）爲期滿洲產業特於農業之振興發達。因有土地及其他之關係。非得民國官民之諒解。到底難期實行。故且說明滿洲產業之發達。實所以增進中日兩國民融和之理由。努力求得民國官民之諒解。當昨有奉天日商委員石川氏發言。略謂土地商租於滿洲實有重大關係。無論國際關係如何。此問題如不解決。則滿洲腹地之事業。將被根本的破壞。故切望將此問題。特立一項。先行審議。川口議長（主席）答言。乘此機會。特向諸位一言。土地商租問題。在前內閣當時。於欲改變滿蒙政策之際。已曾惹起問題。現內閣對此。諒當充分注意。若過於赤裸裸追究此問題。例不甚妥當云云。次經一二度質問以後。乃全體一致贊成原案通過。（乙）謀日本內地輸入關稅之減免之件。（理由）食糧品以至工業原料品及根據生產分業之趣旨。應謀將來滿洲得以發達之工業製品之內地輸入稅之減免。以期產業之發達。輸出之增加。（三）謀工業用地之出售價額及借地租金之低廉之件。（理由）關東州內工業用地之特賣價格。失之過昂。致經營工場頗爲困難。故對於業已售出者。宜延長分納期限將來出售者。取減輕價額方針。幷緩和工場建築制度。以謀工場經營者之利益（二）增進陸海軍用地之利用需要（理由）州外之陸海軍用地區。貸與商民利用之途。頗受限制不備之點不少。因將擬非直接關於軍用之土地管理權。移歸關東廳。以期利用需要之增進。以上各案通過後。已至日交正午。乃宣告休憩。至下午一時二十分復行開會。其議案如左。（一）官有地應採投標出售主義。（理由）關東州內官有地。宜盡量售與民間。附與企業者以土地所有權。以養成對於土地之愛着及永久居住之念。以舉殖民之實。同時幷資金融之圓活（原案決定）（二）圖工業用煤炭及電動力之廉價供給（三）要請政府將南滿鐵路之政府所得紅息廢止之（理由）南滿鐵路公司之政府股份之紅息。要請政府免除之。卽以此款充當滿洲產業開發之資金。（原案決定）（四）圖各種產業試驗場之擴張。（理由）關東廳及南滿鐵路之各種產業試驗場。其規模均不大。或止於學理的研究。缺之與實際社會之交涉。遺憾之點不小。因擬擴張其組織。圖調查研究之充實。使與實際社會之關係。更爲密切。（原案決定）。（五）設立中央調查機關。（六）圖輕減法人所得稅及營業稅。（七）期港灣設備之完成（理由）爲便滿洲生產物易於輸出起見。應圖各地港灣施設之完備。且圖此爲於產業開發上最適當之措置。故希望其速行完成。（原案決定）（八）制定關於產業組合之法規。（九）今後之產業方策如何。（十）確定農業獎勵方針。（十一）圖畜產之改良增殖。（十二）講求作樹及適應樹種之增殖。幷其利用方法。（十三）圖漁獲物之增加及魚價之平衡。（十四）獎勵鹽業。圖洲內鹽輸出之增加。（十五）對於滿洲將來可以表之工業。講求適當保護獎勵之策。（十六）獎勵發種工業之合辦。（十七產業資金）招致方法。（一）同圖不動產銀行之實現。（理由）現時滿洲之產業資金。利率頗高。收益之大部分。均爲支付利息所奪。故望得以供給長期而且低利之產業資金之不動產金融機關。速卽實現。（二）使銀資本容易流入。以圖金融之圓活。（理由）銀資本使其容易流入。以圖金融圓活。而策貿易之振興。於產業發達上。裨益頗大。故關於此事。希望講求相當措置。（三）要請政府每年貸下相當額之低利資金。並望卽以此而貸與爲滿洲產業開發。最適切之事業。（四）對於天然資源及其他生產條件。較日本內地產業獎勵之資金。移歸關東廳管理。以圖日本滿洲均爲有效之生產分業。以上各項。大體無異議。可決。第二次應議各案。至是遂告終結。然後川口議長見玉長官等。復起而致辭。至下午三時四十分。宣告散會云。

○南洋工商補習學校十三年一月份進支報告

收入

一　月捐四百八十八元　二　學費四百零六元
三　宿費四十二元　四　特別捐三十三元八角
四條共收來銀九百六十九元八角正
五　對前月結存會計處來銀一百零一元五角一
六　對前月結存和豐銀行來銀二百七十九元六角九
七　對前月結存華商銀行來銀三千元
三條共收來銀三千三百八十一元一角正

兩段共收來銀四千三百五十元零九角正

支出

一　校租（十二年十二月份）二百元　（二）校具八角
三　雜費十八元一角七　（四）教授用品十三元零六
五　廣告費廿二元　（六）水火費九十六元三角
七　特別費三十三元六角八　（八）修理費十元一四
九　雜刊集一百四十九元四角四
十　校長教職員束金十二位六百六十元
十　校丁辛金伙食三名六十四元二角
十條共支去銀一千二百二十七元七角九占
十一　對結存會計處去銀四十三元五角二
十二　對結存和豐銀行去銀七十九元五角九
十三　對結存華商銀行去銀三千元
三條共支去銀三千一百二十三元一角一占

○兩段共支去銀四千三百五十元零九角正

○謹將本月份收到月捐芳名列左（恕不稱呼）

（一）蒙交十三年元月份者

承日興十五元　仙丹公司　顯兌明　錦茂棧　林和昌　以上各十元
南春公司　協泰昌　泉益　源順豐　蔡漢亮　長成棧
信誠　張元記　聯盛　永茂　顯登瀛　萬興利　恆利棧
振成豐　李俊承　周來和　萬祥興　林秉懋　林紹裘
張順發　泉洲公司　林金殿　福順美　以上各五元
蔡多寧四元　莊鼎貞　李道澤　信孚公司　陳睦堂　李孫臨
源春　李鐵民　振和火鋸　同美　吳忠恭
振源　以上各三元
張松棟　陳其位　同協成　萬瑞福　洪可堪　金福源
謝榮種　永興　王祝成　康鏡波　丘紹棟
和通　許潔成　顯玉瑩　聯發　鋸盛　源豐順
楊以熾　石學能　車湖螺　源和　合興　陳啟道　希望公司　存振成
陳泮水　永裕興　佳裕興　乾盛　信隆　源成興
源豐興　留豐　旅酒莊　義祥　黃源發　徐潤輝
安記棧　黃卓善　合吉　泉合記　黃昌發　侯水源
王碧恭　林穆堃　以上各二元
陳荔兄弟公司　曾斐堂　許加義　精綿綿　王嫣福
新泉和　李學傑　王端甫　協發　黃振和　發興
許水輝　承順昌　李雲裳　興昌　萬源　蔡鴻文
張成棧　永泰　童子達　榮興　李寶邦　柯泉發
楊瑞來　蔡長從　梁聯薄　林榮提　甘桂林　和興
梁清冰　鄭振留　陳臣爲　以上各一元

（二）蒙補交者

蔡漢亮　張元記　萬興利　以上交十二月份各五元
麟盛　張順發　十月至十二月份　以上交十一月十二月份各十元
吳忠黎交九十元　莊鼎貞　同美交十一月十二月份各十元
月份六元　李裕齊　陳睦堂　黃永清　以上交十一月至十二月份八元
月份各三元　陳啟道交九月份至十二月份　侯水源
二月份各十元
顯玉瑩交十一月至十二月份六元
滙川商行交十一月至十二月份四元
金福源　源和
東鏡波　粘着海　聯發　源豐順　胡榮發　乾盛
信隆　振泰　高天明　謝仲舜　楊嘉豐　潘躍珍
慶源　合吉　以上交十二月份各二元　金福照交十

一月份二元 何瑞生交九月份至十二月份四元 俞
如松交十月份至十二月份三元
吳文沃交九十月份二元 承順昌 張成接 梁興
林榮提 以上交十一十二月份各二元 黏綿綿
王端甫 許水輝 羅文就 鍾先進 楊文盛
何桂湶 蔡長從 梁潤水 鄭振聲 以上交十二月
份各一元

中華民國十三年二月十一日 共銀四百八十八元正 南洋工商補學校啟 丗

啟者此次重修會館不兩旬間承各 鄉同志踴躍認捐
已大有成績可觀熱心公益者固不乏其人同人等不勝
欽佩之至用錄登諸報端以彰盛德惟是興工在卽旣承
認捐題者望早日解繳以伸義舉爲幸專此順請
公安 （恕不稱呼）

姓將承認重修捐款芳名列下
周學振認捐三百元 林乾增認捐二百元
薛榮森 陳文清 鄭吳 楊以繖
以上計四條各認捐一百元
林俊興 徐學珠 周學杞
以上計三條各認捐六十元
阮光儔 李家炳 吳幼祺 鄭朋愼 鄭茂燕 王剛寶
王瑞璧 蔡德渚 齊阿榮 方貴貴 宋必順 張進鑑
梁連升 鄭禧生 莫龍卿 林福標 金福照 黃國清
張開瑞 趙廷桂 潘大利 雙成號 鄭蕊孫 銓記號
李家珍 方天祿 嚴依佬 高錦
以上計二十八條各認捐五十元
福新春榕記 嚴依清 陳子岩 朱華成 張振增
卓炳章 林昌鑑 戴田善 陳鶯桃 林德昌 林綺哲
黃富魯 啟元豹 施銀筠 林雲吉 蔡西美 陳亨祿
郭壽昌 林茂爭 劉嫩慧 蔡德銓 王美嫩 王祺官
林廣謀 林鴻鳴 胡必旺 王斌哥 金旺慧 鄭大妹
劉友月 鄭銀蜀 鄭允庚 林水蓮 吳炎 劉耀臣
潘金泉 鄭國民 周世餘 陳渭藩 王作潘 富軒公司
裕記公司 陳元傑 林猫蓮 鄭仲翔 許登登 朱基隱
高過水 劉秉哲 馬子雲 黃懋炮 陳彬 林仁榮
以上計五十三條各認捐三十元
東國民 游亞春 陳伯卿 邵子珊 鄭嫩慧 王科題
陳大官 許德森 振興號 鄭細奴
以上計一十條各認捐式十元
蕭依姚 吳學理 楊祥春 楊世銓
以上計四條各認捐一五元
王奕奏 鄭義全 羅大生 王鳴怡 林依敏 劉朝禮
吳過珊 劉佳慧 劉國光 趙超祥 洪三妹 陳來來
陳敢如 陳福官 鄭曾衍 林明官 葉廷璧 劉三妹
鄭二哥 羅諸欽 劉爭潤 林國城 林妹罌 林永惠
林植春 林鴻祥 王鍾鍾 方妹惠 林斌慧 吳金阜
林依濃 吳少卿 劉金官 施逸樓 林永潤 吳番河
劉增康 張德慧 瑞祺號 李依海 蘇顯姿 林生官
福茂春 福建興 劉彭珠 陳長量 蘇仁香 蛙記號
陳昭貫 鄭天磐 吳登表 福壽堂 王木長 蠔帆號
鄭昌臣 振華條 林孫興 劉武滔 王秉奎 吳生官
林俊英 林奇珍 王永泉 張三弟 陳依清 林詩銓
鄭亞悌 林俟俟 林元圖 江與興 唐天眞 林雲裘
唐木木 陳品官 再華興 林伍弟 羅子潤 林檳鏗
葉阿位 唐兆鑾 徐得鳴 雲章號 林玉春 李逸三
陳長祥 余其湘 成發號 新和軒 倪韶天 林可欽
郭依弟 正泰興 藍杏推 王朝溪 陳惟富 林恩恩
萬振芬 張細慧 陳亞彬 陳优台 林細妹 嚴福成
程依八 程劉弟 林月由 張依六 張耀奇 林冊運
陳克英 陳富奇 林三妹 程振雀 林尾悌 黃欽如
鄭金寶 林依歸 嚴榮春
以上計一百一十七條各認捐十元

如有遺漏錯誤請到本會館指明至
未認捐者不時自當派員前往補題
此告
籌辦重修福州會館幹事部全體謹啟
民國十三年二月十一號

○中華總商會第十四屆第一年會通告

陽歷二月十四號夏歷正月初十日爲本
埠商會常年大會之期凡我合會會董會
員務於是日下午三時齊臨本會宣佈第
十四屆第一年度經過實況幷提議一切
事宜務勿缺席適時是所切禱此佈
新嘉坡中華總商會公佈
民國十三年二月十一日 丗

○辭伴廣告

通啟敝伴 Mr. H.J. Scheffelar 現巳辭去本公司之職前本公司給予其在三四州府代表本公司之權紙業巳取銷作爲無效爲此特登報端仰各知照爲荷此佈
一九二四年二月九日 丗
亞法保險公司謹佈
Assurance Franco asiatique

◎退職聲明

啟者敝公司經理王倉麟業因事辭退凡向與敝公司有來往者自登報日起勿再交銀與王否則敝公司槪不負責特此聲明仰各知照
新加坡萊佛基聚森公司謹啟
民國十三年二月八日

便樓出賣出租廣告

芽籠馬打厝前巴耶黎峇路中間門牌十五丨一十浮腳樓全座內一廳四房四圍走馬樓灶腳浴間廁池水井俱有四面有草埔茲願便宜出賣或廉價招租如合意者可詢大坡馬九大伯公前鼎發公司內
民國十三年二月一號 丗

◎緊要廣告

現有福建人某君在日本師範學校畢業者熟悉福客日三色話並精算術若有需用此人者請投函叻報館第一百三十五號信箱轉交便妥
小坡日本街九號德和冰霜店李漢降啟
民國十三年二月一號 丗

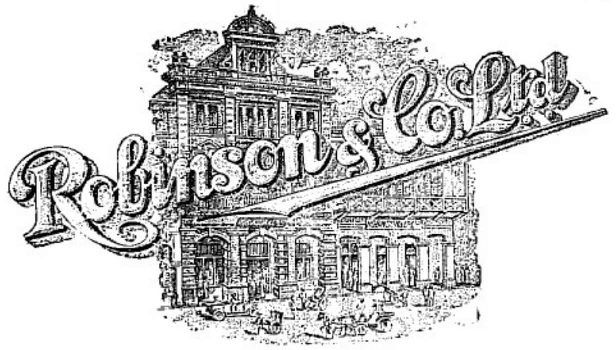

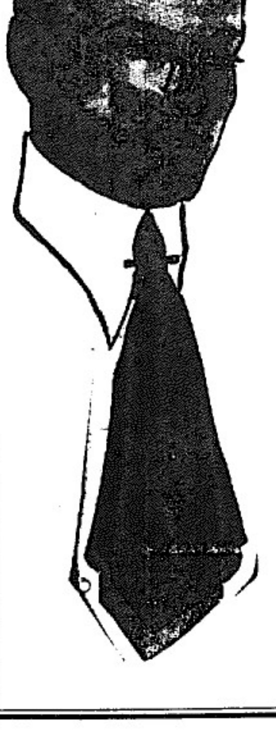

招徠廣告

本公司近由祖國辦到大帮新式時款美觀之上等貨物加汗衫頸帶絲綫加
施美亞襪男女應用之金銀玉石首飾及上等香水等等以應陰曆新年
之需求價廉物美敬請埠上華僑紳商前來參觀此佈
英一千九百廿四年一月十七號 丗
羅便申公司謹啟

△三猫牌香烟廣告
此烟烟葉黃潤味香裝璜奪目光顧諸君如曾見
該烟之製造者則可知其優點之所在矣
此煙所用之金黃煙葉均由浮磯尼亞省之阿以
魯及東部各屬所採辦然後乃用本公司一百四
十年中所得之經驗而製造之故其物質香味均
非別家可比也請注意罐上之三猫牌
英京卡刑拉士公司監製
英一千九百廿四年二月二號

正蜂巢標酒

可向下列酒商公會
會員及各酒店處購得
民國十二年四月二日

新榮成　振源號　振源興
泰昌　永福成　協泰
源合興　新德豐　永康
榮和隆　廣豐　源順
錦成　瑞興　振華興
會豐酒店　永吉安　坤盛
亞社代理　錦昌　林和昌
乾元　錦號

"NY CARLSBERG" BEER.

卡士堡烏密酒

Sub: Agents.

Sime Darby & Co. Ltd.
Malacca, Muar,
Seremban, Pengkalen
Kempas.

Beng Seng & Co.
Kelantan.

Hallam & Co.
Kuala Lumpur,

Ban Thye Leong & Co.
Kluang.

次等代理

馬六甲蔴坡芙蓉彭加蘭及伊亞沙直有限公司
吉寧丹炳盛公司　吉隆坡夏蘭公司
居鑾萬泰隆
民國十二年五月十七日

Sole Importers:

The East Asiatic Co., Ltd.
7B D'ALMEIDA STREET,
SINGAPORE.

JULES ROBIN & CO.,

正法國葡萄羅敏萬安池酒

COGNAC
哥匿
CHARENTE. (FRANCE.)
法蘭西

O. P. AND ★★★

PURE GRAPE BRANDIES
正葡萄萬安池

FINEST PROCURABLE.
上等萬安池

SOLE AGENTS, S.S. F.M.S AND SUMATRA.
七州府及蘇門搭臘之唯一代理人

BOUSTEAD & CO., LTD.

(INCORPORATED IN F.M.S.)
莫實德有限公司

實叻分銷處
代天宮 新榮成
八溪墘 振源號
中街 永興號
大馬路 永康
二馬路 乾元號
水仙門 新永泰
牛車水 振源興
東陵 錦安公司
及其餘大酒店
英一千九百廿三年十月十二號

SODA WATER

爾家中所用之梳打汽水可不自製之馬來由內之著名俱樂部園口等多己自襲岐打汽水每打成本不過角半銀而已

請即購本公司製造梳打汽水機一架以製造梳打汽水用法單簡五分鐘之學習便可知其用法矣欲知詳情請詢此機之唯一代理人　又欵項可分期交付

地雲售賣代理有限公司

住星洲萊佛基二號一門牌

▷招徠廣告◁

資本家注意

茲有一富有商業經驗之英人於英國及全歐之製造家有關係而又洞悉馬來由內之籌寶情形者現欲招請一資本股東以接濟新創業之資本該資本家或其代表人當受薪金共同管理公司之簿數刻下祇需欵一千元但須担保能交付一萬至一萬五千元之欵者方為合格資本家中如有意於此來函可交本坡叻報館轉下以便先行交換意見也所有函商之件當必代守秘密此佈

一千九百廿四年一月十五號

SOLE AGENTS:
DEVON SELLING AGENCY LTD.
2-1 RAFFLES QUAY, SINGAPORE

製頭痛粉萬金油廣告

不平則鳴

鄙人素性粗直慣抱不平目擊一般奸商見虎標頭痛粉萬金油各藥等功效異常銷場日廣即摹形摹色倣印種種標式以偽亂眞不禁慨然曰爾等奸商不能自立專事摹倣假冒射利非特可羞且陰德有損看韋廉士紅色補丸係外國藥商誰敢假冒獨於我國藥商屢行作偽不知欺人射利子孫不昌永作牛馬諸君竟不畏耶大凡設院賣藥無非慈善利濟今則假冒欺世只圖利已不顧害人又何忍心之甚耶弟前有用過永安堂虎標藥之效驗似有不能緘默者故特謹告諸君萬勿再做假藥再販假藥致受刑罰且遭天怒是鄙人之所厚望也

民國十二年六月六日　民公謹啓

總發行仰光永安堂虎豹行

MEUKOW BRANDY

△花標萬蘭池酒▽

本公司所採辦之法花標萬蘭池酒乃市中最著名最上等之酒貨分　一星　三星　五星　三種各處均有代售惠顧商翁注意可也

星洲唯一代理人牙直利有限公司謹啓

英一千九百二三年七月二日

Guthrie & Co., Ltd.
(Incorporated in Singapore.)
Sole Agents

請嘗菓子露

茲有菓子露多種以便採辦

諸君賜顧格外歡迎

玫瑰花露　楊梅果露　覆盆子露　櫻桃露　克廉露

民國十式年十月一日

Fraser & Neave Ltd.

SINGAPORE.

實業欄

實業救國

○華貨運美之新章

上海通訊。近美國頒行入口貨新章。對於中國貨物。有特別之規定。如違背其規定。不准入口。茲錄駐金山總領事。呈報駐京外交部文。略云。美國入口貨新章。內載凡運入美國各貨。須將出產國之字樣。註明物上或用刻印。或用烙印。或用招紙標明。須在該貨當眼之處。顯而易見。以耐久不脫者爲要。所有存在稅關之貨。無論其爲何種。倘未經上述手續。以註明出產者。將不准起卸。除由稅關。監視其被運出口。於法律上徵抽應納之稅外。仍須由稅關按定估計之價值。加徵百之十。即使該物係屬免稅品。亦按分估計之價值。加徵百分之十。據本處關員之解釋。係注重在貨物上用英文注明出產國字樣。久而不脫。留存顯目。並謂稅關。將厲行此例。決不寬恕。又對於中國古玩瓷印辦法。如木器磁器。及紅木等物。須(英文)字樣。烙入木中。不可以尋常招紙。黏貼其上。至於鋼鐵鉛錫銘鑄時。須將(英文)字樣。鑄入其身。其他各物。亦須注明出產國之字樣。永久不脫。否則稅關。對於蓋印不妥之物品。必將其撤回。查由中國辦入口之貨。每用一種招紙。貼於物上。不能認爲永久不脫之蓋印善法。現己通行各省查照。以便工商界。知所趨避云。

○民國十二年我國茶業之回顧　(二)

上年三四月間新茶上市。溫州紅茶。首先到埠開盤。高莊白琳。定價自三十七八兩至四十一兩。中莊三十一二兩。市盤不爲不佳。但二三帮來源價貴。申市行情逐步低落。通盤計算。營業上未能完全勝利。溫州紅茶開盤後。甯州祁門之紅茶。先後到滬。甯紅開盤自四十五六兩。祁紅開盤自六十二三兩至七十五兩。雖其間貨價高低不一。然照前年比較。約高二三兩至四五兩不等。加之行銷暢速。市價堅定。自始至終。並未挫跌。六七月間以後來路貨均己銷售淨盡。故祁甯兩路之紅茶。上年結束尚有盈餘。至兩湖紅茶。出產既較前年增加十分之六。而德俄各國。因金融緊迫之故。未能十分暢銷。在八月間以前。輸入美國尚多。按日售價亦均堅定。但尾帮產地來源價貴。中漢兩埠市盤。在華商不得不要求增高。致洋商均觀望不前。銷路頓超疲滯。是以近來零星脫手之貨。實際上均不無折閱。統觀全部。營業上殊未能滿意。至路莊綠茶。營業最爲困苦。揆厥原因。實由於大帮。珍眉珠茶等項銷路之不振。蓋珍珠茶銷路。自以英法兩國爲大宗。美國次之。而英國方面始則受該國海關驗出華茶中含有毒質。繼因印錫茶之競爭。至近來又因金融緊急。先令頻增之故。銷路遂無從發展。法國則因法郎逐步放長。去路幾完全斷絕。查上年新茶上市之際。法滙不過九百法郎。本年新茶開盤。法滙增至一千二百餘法郎。至近來增至一千二百餘法郎。至近來增至一千五百六十餘法郎。相形見拙。宜乎法人觀望不進。

○贛省開發實業之組織　(二)

▲設立實業訪問處
▲備辦實業者詢問
▲所定簡章十一條

(五)凡在國內外創辦行廠。或經營南工業礦業確有經驗者。得由實業廳延聘爲本廳調查員。(六)實業訪問所關於第四條(甲)項事務。得函請調查員調查。遇有必要時。并得由實業廳咨函各省實業廳或商會請其就近調查。但認爲重大者。應由實業廳派委員前往調查。(七)實業訪問所關於第四條(乙)項事務。得由實業廳長核准。抄閱各科及各縣。并附屬機關文件或詳詢情由。(八)實業訪問所。關於第四條(丙)項之事務。得由實業廳向關係實業之機關。公開文件。或詳論理由。并得由實業廳。函請有關係之機關。及公團派員。會議辦理。(九)實業家之訪詢以左列之法行之。(一)函問。(二)面問。前項函問。須標明欲問事務。并附相當之郵費。以便答復。至面問時間。除星期及例假外。每日以下午一時至三時行之。(十)因訪問者之囑托有須派專門家實地調查者。得請由實業廳派員前往。惟訪問應擔負一切用費。其數目視路程之遠近。事務之繁簡酌定之。(十一)本簡章自公布日施行。(完)

○廣州關山填海之新計畫　(二)

▲海珠新堤再行填築
▲將觀音山闢爲公園

(二)填築海珠建築新堤馬路。本市交通日繁。長堤尤居衝要。東自游龍坊。西至潮音街。其間路線彎入成孤形。最彎之處。深入三百英尺。故擬將堤前凹入之海坦填築。另闢一新堤馬路。自電力機廠起至仁濟街止。使成直線。長約三千八百英尺。築路及填坦經費。由新填舖位擔負。同時照廣東全省治河處計畫。濬深省河。以避水患。挖出土石。即用爲填坦材料。該地全部。畫分四段。面積共約一千八百四十一井。築路費約需一百二十餘萬元。每井舖位擔負經費七百餘元。查珠江岸線參差。河床深淺。剖面寬狹。皆不均平。河底淤積。日甚一日。廣東治河處。特將本口附近水流水量。詳細測量。并擬定計畫。挖深河床。填築堤磡。以利水陸交通。據該處柯工程師意見。謂珠江水道剖面。以一四四〇方米突爲宜。照民國六年珠江最大流量計算。所得速率每秒鐘爲二〇二米突。珠江河底挖深後。最狹之處。爲油欄直街前。其平均水道剖面。亦有一四九〇米突。水流速率。比上列當更和緩。不特此也。查海關驗貨廠至河南之南欄。河面約寬一百八十米突。由德興街至對河之寬度。約一百六十米突。該兩處爲現在最狹之河面。若依治河處之計畫。海珠河面。南北兩堤建築後。其寬度仍有一百九十四米突。船行危險。俱應無慮及。河面問題解決。即可從事橋梁。馬路。堤磡。各工程。此等工程中。除馬路堤磡依最新程式務求建築穩固外。其最大者爲鋼鐵長橋一座。橫跨省河南北。以利交通。海珠填築後。所擬地價。每井底價暫錄一千元。以資鼓役。市區之築利可圖。民衆之懷疑自釋。逆料下次開投工程時。租社集資。爭先恐後者。大不乏人云。(己完)

葉奇可送月份牌

商業政策

新文化叢書

本局出版

此書爲菲里波維教授所著•
敘述列國對外之商業政策•
其主要部分•爲關稅政策•對
於自由貿易•及保護關稅爭
理論•都詳爲解釋•使人明瞭
商業政策之重要•我國對於
商業政策•素來忽視•因此商
業上之競爭•每不逮列國
並駕齊驅•又我國關稅入己
受制於人•致使內地工商業
不能振興•馬君武博士有感
於此•故將此書譯出•以供國
人爲根本上研究之資料

新加坡大馬路中華書局

民國十二年九月八日

此月份牌用正乳金印五色有日歷有月歷兩便分列中西文對照表買物壹元二角送壹個

有友問於吾曰。先生之頭痛散見功神速。已爲多人公認。但此藥如何得此神驗。先生亦可以畧言其故乎。吾曰可。試爲君詳言之。我的頭痛散之所以神驗。而又有益腦之功者。係用一種德國藥。此藥達痛即止。又以行腦部之藥。帶此止痛藥上行於腦。又用一△驅風藥。而贊佐之。更用一△降火藥以引其下行。更用一△補腦藥。以補腦質之虧。此等用藥之法。乃以中西醫理分走各經。以各△良藥專其責任。然後乃成大神驗之用。不特此也。吾診亦常用此法。治各△其症以收殊功。而得多數之頌揚。君亦有所聞乎。友曰吾固聞之。惟近因先生之頭痛散。於治頭痛牙痛氣儘之外。又能治吾家人之喉痛。故有是問而已。蓋因家人前禮拜半夜忽患喉痛。因時當半夜不便買藥。乃試以先生之頭痛散服之。不上半點鐘而喉痛即止其半使非先生之神妙。其能如是乎。既而又曰。先生之頭痛散吾已聞其故矣。而先生之調胃丹。既有不寒不燥之好處。又有服後不作悶不肚痛之優勝。何以先生不用糖質包皮。而用價貴十倍之膠倘貯之。得勿嫌糖質動風動火而不用乎。吾曰誠如君言。不特此也。倘用糖包皮而遇潮濕。則微生物之害有不堪設想者矣。是以寧可成本貴的。亦用精美之膠筒皆此故也。友人聞言而稱讚者再。殆欲更有所問。適有人到來診脈。友乃與辭而去。臨別並說吾詮其說以作告白。故能之如右。

頭痛散八占　調胃丹二角　△代種

黃金係好當愛之如寶

溯吾自發行頭痛散調胃丹以來。幸蒙諸君之讚許。得以稍遇日廣。微利可求。由是益加奮勉。製就藥油一種。名曰黃金油。此油可搽可食。見功極速。若患嘔吐即服即止。如患牙痛。先服頭痛散。後搽黃金油於牙肉牙穴。可保不上半句鐘。痛者必含笑而言曰。葉奇可的藥確好。確好之聲連稱不止。方知吾言之不謬。如止痛後仍有作痛。須服調胃丹清其病源方爲妥善其餘傷風頭剩。食滯及生肌止痛。花柳癬癩毒瘡。皮膚痕癢等症。更爲神効。　小樽二角半

代賣處
金榜　大馬路德蔭棧　長春堂　鵲仔街裕安堂
吊橋頭古友軒　漆木街協益　吉寧街萬泰和
衍生棧　保滋堂　余仁生　衞安公司　禾福安
二馬路萬山棧　萬川和　太和堂　培元堂
小坡美芝律瓊源豐　丹戎百家　張春和堂

葉奇可專醫內傷痰火　咳喘　兒科產後
舖在海山街四拾六號

本店有眞正紅花油白樹油發客價值公平不買假貨
民國十一年十月四日　啓

樂羣學校演劇籌欵會宣言書

竊以救俗莫大於興學濟人莫急於憐貧値此民德日下之際非普及教育不足以挽頹風華僑雲屯之區非多設貧人學校不足以言普及夜校者即爲貧人謀教育爲陋俗放曙光而輔助日校之進行爲普及教育之機關也夫人生之慘何慘乎貧貧而失學益可想見所以冥頑檮昧輒生無意識之舉動致罹法網於不知哀此愚氓覓食營工日校既不能入苟有夜校便其就學以振其瞶而發其蒙當未有不猛然醒悟然悟而共趨於人生正當之途以去其舊染之污者觀於吾僑工界多入夜學而登門之風於以大息團結之情於以獨深成績已昭昭然矣且夜校之設固不獨爲僑胞尊人格爲社會維秩序更可爲我國家爭榮譽爲居留政府保治安實不可不亟謀發展者也星洲東陵之有樂羣夜學校成立已閱九年其振興教育雖不敢告勞而針砭風化知亦與有力特惜同人俱是勞動及屬貧窮就學之志雖殷辦學之能實弱況經費慘淡已歷多年而險阻艱難備嘗此日欲有基而勿壞奈無米而難炊此將伯之助不敢呼之於曩昔者而不得不呼之於今茲也用是邀請各界迭次開會僉議演劇籌欵以救顛危於萬不得已之中作無可奈何之舉爰定於陽歷二月十三十四兩日假座爪亞街同樂戲園開演兩宵本敝校藝術之精神以登臺現身而說法復蒙賢能閨體好義風從男女高徒當仁雲集府萃各界之妙技蔚爲盛會之學觀伏望善人君子淑媛名姝一視同仁無分畛域本與大恤貧之熱誠作游目騁懷之雅舉施惠何拘多寡培材貴濟困窮千金固屬慈恩一錢亦關功德衆衆多之腋集以爲成裘合大小之流滙而成海收欵盡表列消滴必使歸公昭信定有徵緣高俱謹登報俾敝校得收完滿之效果而善長特書施與之芳名從此九載艱難締造之學校不致一旦陷於危亡則秉畯子弟既已失學於先不復失學於後內地不得父兄之教導外國幸賴仁人之提携春風長被時雨大施莘莘學子深拜諸公之賜也臨此宣言尙希惠鑒

名譽會長（恕不稱呼）

張汞福 黃仲涵 王紹經 陳嘉庚 陳開國 王水斗
魯士毅 龍德饒 薛中華 吳勝鵬 羅承德 許仙洲
蘇彬廷 徐統雄 謝文進 陳明任 汞吉安號 宴珍號
汞吉昌號 裕興隆號 鴻南號 源順興號 徐掰興號
民新號 藝新成 麗生號 永治豐號 錦生公司
會源豐號 錦和號 悅來號 新新公司 瓊會豐
早安號 公與商店 三盛公司 壽康豆精公司 綸彰號
儒煥公司 瓊福興 新源發號 同豐號 綸昌號
信昌利公司 陳協泰公司 錦春號 南同利號
恒泰豐號 民生藥房 汞和成號 美珍號 瓊珍號
南珍號 利民旅店 新德豐號 道生棧 廣泰隆號
南興號 汞發祥號 汞全昌號 汞和號 萬發號
裕盛隆號 裕德盛號 源裕昌號 華容號 南通號
聯豐號 德發號 名興號 成發號 萬昌號 具源號
廣益隆號 廣南隆號 長發源號 錦茂號 公信號
德記號 革鼎新號 源隆號 瓊裕盛號 日昌號
李鐵興號 瓊會興號 新源興號 泉發號 林廷佐

江玉書 朱儒發 林樹茂 史可恩 黃善友 史可卓
袁有桂 袁大英 袁有材 袁必雲 呂友經 黃辭彼
符功和 韓勉齋 符樹德 鄭廷龍 李多麒 林熙慈
陳鳳雛 黃晴農 羅豫昌 吳天益 林熙昌 陳貴權
陳如豐 歐名樑 黃德新 錢開雲 洪世昉 何世江
陳廷猷 詹所寰 林猷梓 符用洲 陳學泰 洪雲洲
彭慶仁 梁京元 李大德 侖家德 梁定坤 羅中鈞
符慶瀛 林愛生 龍其淵夫人 符氣清 合益隆
梁居貫 王祚江 雲昌光 雲昌來 雲崇錦 陳學熙
雲逢訓 陳家明 袁大泮 錢有昆 符獻臣 雲逢杏
高士勳 王昌裕 林明有 梁桂生 盧光臣 韓應元
裕興隆 李崇城 周緒蔚 林鴻豐 李受謙 王選卿
吳家球 蔡南勳 雲茂錦 何乃可 李啟澤 符大廣
何業標 楊應寬 黃辭江 黃宗耀 莫有端 符于盛
董慶山 顏承星 王朱國 周成茂 周愉雲 馮運禜
王宗力 源興公司 光東公司 福安 何麗珊
泰和豐號 盧汝愈 榮發興號 符福海 連裕公司
新泉香號 瓊海豐號 周懷國 符氣裕 鄭庭脫
黎汝明 林鳳廷 潘先仁 符光 陳學秀
林鴻澤 張耀南 史君 林鳳富 陳德鴻 林鴻猷
冼致雲 陳玉芝女士 張家福 雲逢佩 馮輝瑞
賈開錦夫人 王伯洲 何君素 嚴福朝 陳治藩
成發號 林猷瑞 陳明任夫人 莊振文 陳開仕
吳開寬 葉時集 馮世澤 趙繼益 張振運 龍其進
嚴福全 何世昉 鍾光球 周成蛟 黃大全 鄭瀛布
邢詒鰲 邢文光 邢定全 黃辭秀 陳明卿 姚辭教
黃好傳 林熙德 吳學充 邢詒翼 雲逢金 龍學海
龍廳飛 楊樹萬 劉之英 黎汝益 馮錦熙 鄭振龍
莫履偕 莫同書 張修熤 符業勸 王天堯 陳訪尹
符福興 何達禮 啓尊程 張德才 陳寶如 謝士彬
彭岸涯 蔡時暢 陳學春 雲大酷 吳運劍 龍卓雲
謝士名 龍學學 何經緒 何經成 黃宗泰 黃守位
梁安統 王汞養 黃德棟 張景蔵 梁安秩 符樹權
符發農 王福元 龍學傑 龍鵬俊 劉焱秩 王庶民
錦新號 符和甫 林猷儀 盧修緒 符致暉 林天盛
龍學淵 龍學訓 昌發船務 華景志 陳裕昌 廣發利
陳學銓 符功達 陳明耀 鄭闓佩 雲逢輝 陳博淵
何玉眞女士 陳日三 歐銘宜 符用祥 符氣方
何玉山 黃守仕 歐陽秀芳 符鴻開 黃有興（玉勞）
陳玉鳳

正會長 黃有淵
副會長 符鑾華
正財政 雲茂悅
副財政 林道仁
監票員 吳邦勳
查賬員 盧修億
總務員 陳偉基
中文牘員 林耀山 雲逢蘭 史尙書 王業宋 龍文儒 陳國光 陳卓千 陳德鳳 韓立華 啓啟新 梅介石 雲飛 董叔和 張叔耐 周君南 李煥燊 黃榮波 程芳洲 胥書昶 曹公瑾 王培椿 曹裔山 陳謨卿 何君煥 冼玉眞女士
英文牘員 趙錫祥 呂承雲 李家儒
場內售劵員 李鈞 陳汞大
驗票員 符祥卿 林振炎 朱堂華 鄭廷雲 許辭島
糾察員 朱枝英 陶林英 林樹綸 朱志琳 黃昌運 何裁柏 徐天民 孔玉光 馮運雙 陳汞芹
幹事員 育英學校 同文書報社 南溟學校 時新學校 育新學校 樂育學校 工餘學校 育才學校

招待員

競智學校 勉勵學校 育僑學校 振羣學校
柔佛工商補習學校 啟明學校 華僑樂藝
學校 萬和俱樂部 啟迪學校 謝進馨
陳秀華 長老會 林環光 鄧勉望 黃昌積
符氣俊 王啟養 莊德文 黎汝揚 梅環南
劉炎芳 許辭傑 鳳崇興 曾步雲 蔡敬如
何和三 吳愛文 王柄民 林德馨 周成金
陳嘉璧 嚴安彼 李澤如 莫文山 吳辭科
蘇慶梅 符致材 盧業華 符開禮 周汞修
陳序觀 許呈祥 謝式祿 馮業能 何輔熊
陳仕儒 林雲樵 符鴻深 潘先佑 李受彼
陳時茂 尤善初 符詩貴 陳家瑚 符紫雲
黃成文 李有乾 李克萬 盧家斌 蘇思彧
雲逢祿 李多蛟 詹所榮 陳學榮 李大鏞
雲逢元 黃德光 黃華成 魏柄新 王一介
王天駿 韓珍準 潘英光 周家鳳 符祥枚
林天否 黃饒泮 林樹春 譚學深
王家益 陳其福 林鴻仁 朱紫齋
馬順連女士 謝大劍 馮瑞蘭女士 張善光 黃全興
侯根 蘇修廣 林培一 韓振元 郭紹松
陳開錦 鍾家凱 何萬忠 何萬松 邢穀繇
邢福山 雲逢凱 朱明榮 陳聞端 呂友香
彭士勳 韓敬三 許書鴻 陳明灊 張夢桓
林樹標 陳成福 黎德成 符祥珊 謝翰華
雲茂熹 陳大聰 袁大森 符祥軒 陳如鄂
李多信 林鴻曉 林鴻禧 史立基 周懷楨
馮玉書 林鴻安 王昂烈 梁定檔 馮輝堂
郭書德 謝調彬 林猷鉌 符樹梧 陳時翼
林緒傳 潘先鉴 陳忠儒 林道椿 劉紀壬
符昌瓊 王毓軒 吳世民 丁穀玉 盧祉陶
周經紀 魏仕和 符大鴻 梁振瑞 蔡運潤
林樹蕃 侖華年 郭運桐 符健椿 馮廷雄
盧修標
黎汝國 黃振煥 鄭庭燊 劉家龍 劉家縈
劉元猷 羅正球 馮景璉 符澤農 韓萬豐
李蕃秀 楊善軒 袁振玉 陳汞發 李瑞楣
黃昌瑤 王汞材 何敦維 鄭庭松 王學偉
鄔立椿 梁安泰 莊家昌 陳昌櫟 陶林謨
王國萬 楊祚起 楊慶金 何君炤 朱修鑾
楊維汞 林天銘 盧鴻耀 何萬桂
鄭庭柏 吳高維 符繼蘭 符劍秋 符廷實
陳健麒 陳學列 張運瑞 林克光 莊光奕
楊維芬 盧家典 何萬登 戴德坤 籍開傑
何業美 林集坤 郭于慶 盧業長 盧茂盛
黃德灼 陳升瑋 符和進 符和清 鄭筠
詹所梅 朱如榮 陳聞喜 王汞成 莫履祥
傅東海 周汞思 王菲傳 梁昌秀 陳成業
潘先發 陳時翼 林沚球 符健雙 周子幹
何玉位 黃世富

女招待 鄭（女旁）嬛女子工藝學校
陳慕潔女士 冼慧貞女士 鄭鳳源女士 劉玉瓊女士
張亞妹女士 劉慧玲女士 龍潤金女士
陳和鳳女士 黃金英女士 馮彩榮女士
劉玉蘭女士

沿門售劵全體職員担任由登報日起每日十時在文同書報社及本校會齊出發

開演日期陽歷二月十三十四號即夏歷正月初九初十

星期三星期四兩晚

劇場在爪亞街同樂園

劵價 特別名譽票無定價看二晚 名譽票十元看二晚
特別票五元看二晚 超等票二元看一晚
普通票一元看一晚

襟章 名譽章五元 職員章二元

南洋大酒店報効雪糕
中華旅館報効全場雪糕
中國汽水公司報効全場汽水
新洽和公司報効全場汽水
眞光照相館報効全體職員廿四寸相連架
岑申記兄弟公司報効全場生花
廣福成惠借全場士布
育英學校軍樂隊到場助興
中華照相館報効本校全體劇員廿四寸相連架
魏大乾君助演國技
陳偉基 張善光 君助演幻術
周成金君夫人報効襟章
同文書報社白話劇團助演劇一宵 本校劇團演一宵
場內不勸捐所有食品概照原價發售
啓明學校軍樂到場助興
南洋兄弟烟草公司報効全場香烟
莊興號報効全場糖果
如有報効容後續登

大中華民國十三年一月廿八日 樂羣學校演劇籌欵會公啟

華士靈 藥油

Trade Vaseline Mark
PETROLEUM JELLY

華士靈藥油廣告

此油實爲家庭日用必需品以敷治日間意外小事如刀火傷等是也專治火傷刀傷撻傷皮膚小傷如遇咳嗽喉痛亦可用以敷治但於購買時務須認明樽上之華士靈西字商標以防假冒僞製

紐約 倫敦 門提阿 哥冰赫臣

支士波那製造公司謹佈

CHESEBROUGH MANUFACTURING COMPANY (Consolidated)
NEW YORK LONDON MONTREAL COPENHAGEN

英一千九百廿四年一月三號 巳

叻報俱樂部

特載

中國今日之軍隊及其處理事宜（七）

（羅訥齋）

第二章　中國軍隊處置事宜

愛國之心。軍人非無有也。軍費之大。財政之窘。軍人非不知也。軍隊之須裁。軍人非不願也（除少數軍人外）。故本篇論中國軍隊處置之法。雖軍人爲主體。以人民爲輔助。蓋軍人之事。由軍人自身了之。較爲迅速易舉也。然則今之軍人。何以不從事整理。從事裁撤耶。其故有二。

一。省防爲患　甲裁而乙不裁。設有野心者。從事侵畧。則省防爲患。境不能保。民不能安。此保境安民者。所以逡遁而不敢遽裁也。

二。經費不足　裁兵須軍費也。國家財政。支付月餉已東移西挪。窘急萬狀。若現時欲付出巨款。是何異綠木而求魚也。地方財政。各省均甚拮据。目前費用。尚虞不足。又何能力以籌此例外之需。要若仰給於人民。人民恐軍人之藉以歛錢也。咸裹足莫敢前。此經費之所以終無着也。

講演

習慣之養成與改造（二）

（范錡講）

雖然。欲構成良習而去惡癖。果可爲而可也。曰各有善法。要在知而能行。請先就前者言之。

第一吾人意識中。宜持有高尚的觀念。使此意識領域中。無與之敵對者。則所知皆善。自不致於爲惡。倘吾人意識中。皆卑鄙齷齪之事。則不惟行爲不脫乎此。即其態度亦往往表而出之。彼之光明磊落者。必其所抱不凡。不然。何致現於面而盎於背哉。設吾人意識中。善惡觀念俱存。則吾人心裡必常因刺戟而緊張。何去何從。定費神思不鮮。慨然不寧。豈非憂患之大者。孔子教人。非禮勿視。非禮勿聽。非禮勿言者。正所以示人選擇觀念之道也。

第二宜用意志的勢力堅持其正念。蓋人能堅持道德觀念。則其神經系統或意識必使之實現於行爲。所謂道德者。不外此意志努力之表現。人之禁戒惡癖而不能遂者。多由其把持觀念之不堅。意志努力之不固。故往往有垂成而敗者。人苟能養成見惡必拒。見善必爲之意志。則天下之大勇。孰有過於是者。以之爲善可也。以之衛國可也。以之除暴安良可也。以之保障正義人道亦無不可。宜乎各國教育家。務養成此等堅忍奮鬥之國民也。

第三宜實行練習。夫知而不行。等於無知。行而不繼。易致於忘。欲訓練一定傾向。非反復行之則不可。昔者達爾文少好詩畫與音樂。長大厭棄而不顧者。以其久曠也。是知欲一藝之成。一善之得。不可不實行練習之。使爲自然的習慣。譬如勿涕吐。一度行之。何足貴。必也再三實行之。及行之有素。則天性自成。雖欲罷之而不得。其後能忘乎。此習慣之原則也。

醫學

現代青年的病徵（二）

（醫家吳溯白）

二。婚姻熱

原因。春情發動期之青年。因性慾本能特別發達。故常罹本症。與教育。環境。皆不無微少關係。

症狀。本症爲一種流行熱。若用愛情試驗表測定時。可見其達百度以上。故口有談。談戀愛。談婚姻。目有視。視戀愛之文字小說。筆有所宜。心有所研究。皆不外戀愛問題。以此常時發生兩性間之種種糾葛。至有終身受痼者。然純潔可愛之青年。決不以此爲病。實亦不足病。不過熱度過高時。有礙於他方面良好精神之發展耳。

診斷。易。用愛情試驗表檢之即知。

預後。不一。要視該青年之自制力如何。有因本症致得甚慘之結果者。

療法。注重預防。養成健全高尚之人格。講求純潔之男女社交公開。務使青年勿入歧途。導於正軌。既罹本病者。惟有對症療法。如清涼劑等。不備述。

道德

名利瑣談

（燕賓）

求名者與求利者。其熱中一也。有爲名而甯犧牲其實利者。有爲利而不顧全其名譽者。有先求得其名而後冀享其利者。

好名者。非不認眞辦事也。實則藉此以沽名。好利者。非不熱心任事也。實則借此以漁利。而我國之淡於名利者。又往往持旁觀態度。遇事不欲負責。

其實吾人在社會上服務。苟爲分內應爲之事。則當盡力爲之。名與利皆非所計也。

調查

瓊崖調查記（二）

（惺廬）

△交通

瓊崖今日交通之情形。以云不便。誠不便矣。然若一經實地考察。則知其不便者。乃人爲之不便。非天然之不便也。茲就其近時水陸交通之情形。詳述於左。

一。道路

瓊崖沿海之區。道路甚爲平坦。東路自海口經船崖。加積。樂會。和樂。萬甯。楊梅。陵水。籐橋。三亞。馬嶺等處。以達崖縣。除陵水。萬甯二縣交界之地。有九曲嶺。牛嶺梗阻其間外。大部分皆可通行牛車。西路由海口經金江。和舍。那大。儋縣。新英。海頭。海尾。昌江。北黎。感恩。佛羅。黃流。九所。保平。等處。以達崖縣。多經沿海沙灘。陸行殊苦。舊有橋梁。均已傾圮。小河淺溝。架木而渡。腹部山嶺雖多。亦鮮崇峻險阻。且土山較石山爲多。開闢極易。現時瓊東縣知事王大鵬。對于建設道路。至爲熱心。其進行方針。將全縣道路劃爲十二線。區分爲汽車道與縣道二種。汽車道以加積市爲中心點。已築者。如加海路（由加積至海口）加崖路（由加積至船崖）加樂路（由加積至樂會縣）加武路（由加積至清瀾港）擬築者。如加嶺路（由加積至嶺口）加中路（由加積至中原）。縣道已築者。如東加路（由縣城至加積）東長路（由縣城至長坡）擬築者。如加潭路（由加積至潭門）加琳路（由加積至琳瑯）加福路（由加積至福田）東塘路（由大路至烟塘）長潭路（由長坡至潭門）大塘路（由大路至烟塘）。將來各路綠築竣後。全縣道路成爲網形。交通可以無阻矣。聞王氏計劃。先從瓊東着手。俟有成績。再行聯合各縣。建築各幹線。使其銜接一氣。以利全島交通。苟能積極進行。不數年間。必可變成一交通極便之區也。

遊記

東遊瑣記（二四）

（因明）

冷藏器數種。如几箱式。價三四十元。綠色七寶燒小香爐。價四百元。花鳥七寶盒。價四五百元。日本的七寶燒。仿自北京。現在出品之價。遠勝我國。售價亦廉。歐美人酷嗜之。博覽會場外之賣店。陳列七寶燒極多。生涯亦旺。而尤以二三元之小件。最爲光顧者所歡迎。仿造自來鉛筆。金色太貴。價六七金數十金不等。萬年筆即係寫西文之自來水筆。粗笨無比。無之美觀。價十餘金二十餘金不等。剪髮器頗與舶來品相似。審視之。殊之精美。不知實用如何。洋釘及螺絲釘。種類繁多。鐵釘靴工刀咸備。日本人的仿造能力。望塵莫及。鉛錫鑞管原料及樸木。陳列甚詳。金庫即銀箱。價數百元至三四千元。玩具。梳具。印章。及其他種種小品。均係*Alcohol Camphor*（即俗名所謂假象牙）之化合物所造。式色繁多。光怪陸離。有類玳瑁者。有似象牙者。甚有不辨其原料究係何物者。日本化學工藝之進步。殊是可驚。

雜俎

日人生活（一）

（青年）

日人的生活。在短少的時間裡。不能一一的都說出來。我們把他們生活很可奇怪的地方說一說罷。

一衣　日本上流階級的人。都穿西服。普通一般的人。依舊穿他們的和服。最奇的是他們不穿褲子。無論男女。都是這樣。日本人的鞋子。和中國人。西洋人皆不同。他們穿的是木屐。就連開運動會的時候。那些運動員也都拖着極長的木屐。和人賽跑。日本人的被頭。說起來要笑死人。那些被頭。都裰成正方形。厚二三寸。睡的時候。被頭壓在身上。非常的重。又因爲厚的關係。硬挺挺的連一點兒都不能卷舒自如。兩個肩頭都遮不下去。日本人的拙笨蠢愚。于此可見。這些拙笨的地方。還要跟我們中國人學學才好呢。

◎本報特別啓事

外埠閱報諸君鑒　當地郵局自十月廿七號起增加出報口紙郵費凡英屬地方每日每份報紙從前紙貼郵票兩占者今須加貼兩占共四占每月計銀一元二角荷屬地方每日每份報紙從前紙貼郵票兩占者今須加貼七占共九占每月計銀二元七角屆收報費時請將此增加之郵費賜足可也先此佈告以免後論

本報經理部啟

民國十二年十月三十日

○養正學校招生

本校師範中學小學及半日半夜補習實業讀半夜義學各班均招新生定期二月七日上午九時舉行入學試驗有志來學者到本校閱章掛號聽候考試可也

大門樓養正學校白

民國十三年一月十日　中

衛安公司

治蚊香發行

保血公司所製造治蚊香之中國藥料能使蚊虫立斃並能滅各種微生虫實乃日用衛生之要品也完全國貨物美價廉諸君熱心土貨請嘗試之

石叻松柏街衛安公司總代理發行

施林氏

除痰止咳水

逢咳必止　第一聖藥

價目　大樽銀八角　中樽五角　小樽二角半

註冊商標

新濟世藥局

天下馳名氣痛唯一聖藥

氣痛靈丹

謹將止氣功用列左

治心氣肚痛胃脘攻痛
治肝[illegible]氣滯兩脇[illegible]痛
治食滯肚痛[illegible]
治婦女經期[illegible]肚痛
治小腸氣痛[illegible]
[illegible]

凡患以上各症一服立刻見功[illegible]
每樽一毫半　每打一元[illegible]

新濟世

名播環球　功效神速

女界護身丸

此丸專治婦女月經不調經期前後肚痛赤白帶下經閉不通血山崩漏胎動不安小產臨胎產後一切婦科百病功效如神

松柏街

衛安公司

波羅嘰之火腿

此種最上等之火腿由澳洲製造價廉物美存貨極多各雜貨店皆有代售

Sole Agents,
SINGAPORE COLD STORAGE Co., Ltd.,
Singapore.

唯一代理人

冰藏有限公司

英一千九百廿三年

五月廿四日

Sole Agents,
SINGAPORE COLD STORAGE Co., Ltd.
Singre.apo

啟者暹羅網巒境內隆興棧火礱所出之青鷄標米向已馳名遠近現今叻中米市咸推此庄爲冠蓋其米粒均係粉西施名穀製成顆粒既屬圓勻色澤又極潔潤而且香甘適口同一米量而此米所得之飯比別庄爲獨多是以人皆樂購用之銷場最廣此米來叻向來僅由十八間吳祥和一家經理井無分託他人茲更精益求精認眞選剔以期無負諸君之雅愛特將青鷄商標向當地政府注册登明遠報俾得週知但恐有射利之徒以僞亂眞或僞作本棧商標或翻用本棧米袋或以彷彿相類之標希圖混冒用特將此商標圖式登明廣告如有以上各等情弊本棧定當控究　諸君子得知其作僞所在前來報明引獲亦必不吝重酬合併聲明各宜自諒特此預告

暹京網咯隆興棧火礱駐叻代表王豊圃謹啟

民國十二年四月廿九日

人人當有此書　係奉送

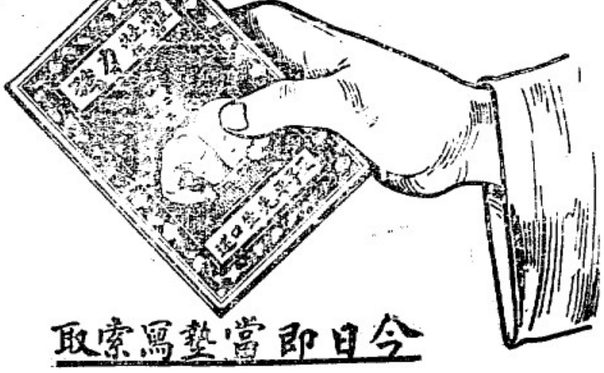

今日即當塗寫索取

中國今日之所最要者

即德智體三育兼全強健之人民是也此小書編輯刷印係在上海其目的蓋欲扶助青年使之體質健全肌骸堅壯匪特中年者藉此而更見康強即老年人亦可於此中覓其恢復精力之良法由是其有用之年齡遂可因之而增進幸福矣是書對于男子體育固已不厭求詳而對于婦女稚子之衛生亦未嘗有所缺遺也是書之名曰

體壯力強如何可得

王君子平中國武術家而具莫大之腕力者也其言體力之如何可得健全之偉論想必爲閱者所樂聞且同人等尤望因王君之忠告與其模範多數青年將按是書所指導以操練其身體而臻於健全之域也書中有體操圖十二幅係王子平君所選擇極易舉行不用器械每日彷此徒手體操數分鐘可使消化有力身體強健大便有序能免瘋濕疼痛之患可增肌膚豐盈常享人生之樂趣

此書奉送不取分文

即須將以下証券剪下塡寫閣下之姓名住址郵寄星架坡韋廉士醫生藥局可也敝局收到証券原碼郵送體壯力強如何可得小書一本幸勿坐失時機乞即將証券塡寫郵寄爲荷

請將所允許郵送之體壯力強如何可得小書一本寄下爲荷

以下均乞塗明以便照送

證　姓名……　住址……

券　門牌……　店名……　街名……　埠名……

此券係由
此處請貴報
自塡報名
報中所剪下

歡樂園廣告

▲新年中之唯一遊樂地

古語有曰浮生若夢爲歡幾何際茲夏曆新年春光明媚佳景宜人之候誠不可無適當之要樂極賞心悅目之快舉也但欲求一完備遊樂地足供士女之遊目騁懷而暢聚樂事者實不可多得本主人有鑑于斯特應時勢之要求極人謀之策畫爰於本坡丹絨百加路尾組織歡樂園一所本天然之景緻得地利以造成規模宏偉堪借台榭以留連佈置得勻足登樓閣而憑覽更有五層之花塔疑處雲間覆室之船廳情聯雨舊佳釀固可以宴賓名茶亦儘堪奉客眞有目共賞無美不週矣況乎地處埠上之中樞交通便利來往咸宜誠爲新年中獨一無二之消遣遊樂場所也光陰不再良會難逢僑界士女惠然肯來自當掃徑以俟

歡樂園主人啓

民國十三年二月二日

廣東要聞

關於國民黨決定組織政府之詳情

(一)二十廿一兩日國民黨大會紀聞

▲決定組織民國政府
▲孫中山以棚廠譬國民黨
▲又謂反革命派聰明過于俄羅斯

國民黨大會。。定一月十五日開會。。因待各省重要代表如鄒持戴季陶茅祖權于右任等來會。。故改昨二十日爲開會之期。。會場設在高師學校。。各省及華僑代表列席者二百一十五人。。是早十時。。舉行開會式。。孫中山主席宣佈開會理由。。大意以民國十三年來。。人民受戰事痛苦。。大失革命黨初心。。希望國民黨改組。。即可減除人民痛苦等語。。開會後。。提出組織主席團。。由孫中山指派胡漢民林森謝持汪精衛李大釗五人爲主席團代表主席。。當塲一致贊成。。卽行散會。。至下午二時再開會。。孫中山演說國民黨改組問題。。其中警策語。。謂反對革命派之聰明。。駕俄國反對革命派之上。。俄國能將反革命者驅逐消滅。。而中國革命黨則不能云云。。旋提出中國國民黨宣言案。。組織宣傳委員等。。該宣言書由孫中山以總理名義。。提出大體。。因主張民族民權民生。。而注意點尤在（平均地權）（節制資本）各項。。至于如何產生政府。。月前有所接洽。。聞盧永祥張作霖。。均不贊成。。曾對於廣州組織政府。。不敢聞命。。是以關于組織政府一事。。由林森鄧澤如等。。協議多次。。原議名稱爲建國政府。。或中央政府。。孫中山仍稱大元帥。。而不稱總統。。嗣俄以目亦祇稱委員長。。但委員長名稱。。又與西南各省年來所主張之聯省自治制相近。。卒決定民國政府組織案。。至是卽由林森提出（組織國民政府之必要）一案。。其理由有二。。（一）國民黨當依此最小限度政綱爲原則。。組織國民政府。。（二）國民黨宣傳此主義于農工商實業各界。。及兵士學生。。與一般之羣衆。。使人知設統一國民政府之必要。。宣佈畢。。孫中山再發揮其收回關稅。。不得外交團承認。。及不得不組織政之理由。。並謂以黨立國。。黨員之權力。。獨于政府之上。。謂黨員能產生政府。。是黨上之威權云。。並以蓬廠爲喻。。言黨卽一棚廠也。。欲建一洋樓。。必先搭蓆棚廠云云。。散會後某君語我。。（特派員自稱）蓬廠是引火之物。。且洋樓建妥。。卽不必要。。可謂語妙天下。。吾以爲我人不當以滑稽的心理相揣測。。蓋孫先生以以黨立國。。實出於愛國熱心也。。討論組織國民政府一案。。略經兩點餘鐘之久。。由胡漢民代理主席表決。。經多數舉手。。於是（中華民國十三一月二十日國民黨假座廣東高等師範學校開改組大會通過組織國民政府）之一案成立矣。。但費數月之力召集斯會。。如此重大問題。。忽忽通過。。似欠周詳。。現聞對於名稱上之斟酌。。有擬改爲中華民國國民政府者。。尙須提出修正云。。至民國政府生之方法。。則分緩進急進之兩說。。（一）先成立政府。。（二）分派各代表返省。。各自宣傳。。及示威運動。。卒由孫中山指定胡漢民。。戴季陶。。葉楚滄。。李大釗。。王恒。。茅祖權。。黃季陸。。陸安。。哈巴圖。。爲審查委員云。。此第一日情形也。。第二日（廿一號）開會。。孫仍到會主席。。計是日有檀香山河內各支部及上海特別區等黨員報告。。均以反對黨如何反革命爲詞。。惟浙江黨員沈定一等報告。。頗有條理。。彼報告該省之軍政警政財政教育議會五方面。。對民黨之敷衍。。直可作盧永祥敷衍黨人之寫眞觀也。。此外無可紀之事云。。

(二)國民黨大會通過宣言案詳情

▲胡漢民不反對聯治

國民黨大會。。廿三號爲第四日。。係審查委員提出審查宣言書之結果。。到會旁聽者。。有俄國二人。。及青年學生各報通信社多人。。查該宣言書大意。。言中國之自革命以來。。一失敗於官僚派。。二失敗於護法之役。。以革命黨以妥協式向軍閥議和爲失敗。。詳述立憲派聯省自治派和平會議派商人政府派。。謂此四派之救國。。皆出於空談。。故特以革命手段。。實行三民主義。。發布政綱。。宣告全國。。原文洋洋七八千字。。經由孫文指派胡漢民戴季陶等九人審查。。據胡藏廿三第二次報告。。一關於民生主義。。（一）平均地權。。（二）節制資本。。原文有（大地主之田地當歸國家處分凡非躬親耕作之人兼事商賈或官吏坐收佃租錢物並徵者其土地亦宜歸國有庶幾國家得以此等田地頒發貧民並爲之鑿頓水利）此七句由審查委員刪去。。至於平均土地法。。國家得依價收買並徵收之。。又將壟斷二字。。改爲（獨占）。。關於聯省自治一項。。據胡漢民兩次審查報告。。以原文謂中國之現象。。是大軍閥把持中央政府。。不謀所以毀大軍之暴力。。反欲藉各省小軍閥之力。。（指聯省自治）以謀削減中央政府之權能。。何其謬也等句。。胡云。。聯省自治另有一個主義。。不得武斷言其爲。。乃將（何其謬也）句。。易爲（是何異耶）。。又中國全體尙未獲得自由。。（何其惑也）。。將末句改爲（豈可能耶）。。說者謂胡等對陳炯明主張之聯省自治。。表示讓步。。亦持之有故也。。又於國民黨之三民主義節末。。增加一段云。。（自黨改組後。。以嚴格之規律的精神。。樹立本黨組織之基礎。。對於本黨黨員用各種適當方法。。施以教育及訓練。。使成爲能宣傳主義。。運動羣衆。。組織政治之革命的人才。。時以本黨全力。。對於全國國民。。爲普遍的宣傳。。使加入革命運動。。取得政權。。克服民敵。。至於既取得政權。。樹立政府之時。。爲制止國內反革命運動。。各國帝國主義壓制吾國民衆勝利之陰謀。。芟除實行國民黨主義之一切障碍。。更應以黨爲掌握政權之中樞。。蓋惟有組織權威之黨。。乃革命的民衆之本源能爲全國人民盡此忠實之義務）云云。。讀此一段文意。。可知非舉國人民盡入國民。。不得存於國內。。又于對問題。。則刪去治外法權壹句。。至領事裁判權。。外人管理關稅。。皆宣取消。。重訂新約。。記者按治外法權。。與領事裁判權不同。。非閉關自守。。無拒絕理由。。餘照原文通過表決後。。孫文演說。。如何貫徹主張。。及如何解放被壓抑之民族。。推翻世界之強權。。黨徒鼓掌之聲。。頗爲熱鬧云。。至黨徒態度。。亦有足述者。。每提壹案。。廖仲愷必出席揚威耀武。。大肆咆哮。。議場上發言。。以胡漢民爲最多。。孫科則面向瓦頂含羞含笞。。古應芬自始至終。。默日來不發一言。。鄒魯則遊目四顧。。伍朝樞徐紹楨。。則專於旁聽之席。。似表示冷靜之態。。而高綠叢中兩點紅。。卽議場上有汪精衛夫人陳璧君。。及廖仲愷夫人何香凝。。爲苦苦之點綴。。亦自楚楚有致也。。鄧澤如不懂正音。。苦苦求孫文用粵語講演。。孫以粵人居少數。。不允所求。。聞元老太子兩派。。以鄧氏不曉正音。。又無政治經驗。。於省長問題。。有從事阻止者。。故至今未見明令云。。將來新政府成立。。平均地權。。節制資本。。當無議論。。蔚爲新國。。但現時先北伐。。抑先組政府。。亦有問題。。帥府除已派定由同盟爲安撫使外。。昨文德路第七軍司令部後之洋樓。。又有新軍隊機關。。大書粵閩湘安撫使署頭銜。。萬福路亦有北伐討賊軍第二軍司令部出現。。其他關於類此之新招牌。。連日發見於廣州市者尙多。。據大本營消息。。孫文已決定二月一日成立新政府。。卽出兵北伐。。惟黨員中仍多主張俟北伐有進步。。始組織政府云。。是則吾儕小百姓。。雖欲早覩厥成。。或亦不能不稍待須臾耳。。

◯生理聲明

逕啟者敝接到驛玉亭先生來函據云吳錫豐君現將其名下所佔本公司之股式仟員轉頂與驛玉亭承受本公司爲慎重起見今將其轉頂情事登諸報端俾各界諸君有與吳錫豐之股份有關係者期限一個月內來本公司理報如逾期乃屬自誤此佈

癸亥年十二月廿六日　二冷律廿九巷內同與泰啟

卡尼歡尼亞之沙丁魚

紅球標沙丁魚

質美價廉

諸翁購買時須認明紅球標

各雜貨店均有出售

唯一代理人覓利申咨加有限公司

一千九百廿三年十二月十五號

此上等牛乳由乃荷蘭埠最豐足草料之牧畜場所養之牛所取[illegible]其中含有多量牛乳之凝結質凡[illegible]旅客及醫院中用以和茶或咖啡冲作飲料賢輸船上用作配置食品之用均無不宜且乳中並無細菌及各種微生蟲尤為嬰兒最適合最易消化之食料

英京醫學報對於此種凝結牛乳曾賜以評語如下

考驗此乳實在最富之牛乳中未嘗有絲毫欠缺滋養之質　一年一月四日

總代理處美隆洋行

敝商店創辦十有餘年所運中西藥品舉凡著名之藥無不美備久蒙僑胞人士嘉許貨式務求其正價值必取乎廉如蒙賜顧或函購者則無任歡迎

▲謹將通行著名之藥約略列左

痛醫生各藥品
兜安氏各藥品
中法藥房藥品
五洲藥房藥品
屈臣氏各種藥
鸚鵡標各藥品
福至燕房藥品
解百勤黑魚油
司各脫日魚油
蒂大寶利魚油
第威德補腎丸
鐵威廉虎力丸
卑吧文薄荷水
愛蘭百利乳粉
散拿吐瑾補粉
山得爾白喉丸
哥伯廉止咳水

雷允上六神丸
屈拾義久咳丸
施德之濟衆水
朱中興普濟水
歐家全衛生藥
黃幹南堅腰膏
黃幹南還魂膏
黃傾堂搜毒膠
黃灼牛自來血
黃灼生強腎精
維新氏止咳水
太和六容六水
太和六容六膏
帝林防疫臭水
李琳華止咳丹
居之安戒烟香
晏地千白毒丸

粹華杏仁精
中法杏仁露
印度草根丸
羅臣婦科丸
老婢調經丸
姑嫂經調丸
潘氏脚氣丸
吸毒蛇頭石
寶威雪花羔
何明性紅丸
羅士露[illegible]水
太和人中寶
太和保肺漿
大補羊肉汁
婦科毛雞汁
驅風龍虎汁
黃雌童雞汁

特製精武鞋
中國皮[illegible]袋
不脫毛牙擦
正庄白樹油
西藏紅花油
正庄香茅油
唐洋各美酒
廉威益腎丸
德建[illegible]霜粉
寶威[illegible]霜丸
振環金聖水
太和喉症片
太和胃氣散
三蛇膽陳皮
三蛇膽胡椒
羅臣補腦[illegible]
[illegible]壽六容六

南洋總代理　石叻　庇能　壩羅　會豐商店

PATERSON SIMONS & CO, LTD.

(Incorporated in England)

吧智申西邁有限公司

(正鷄象標頂上白密酒招告)

啓者本公司總代理歐西畢仁荷花公司頂上適口白密酒此密酒乃用上等物料釀成價廉物美　諸君購飲凡埠內各商號均有代兌請嘗試之便悉其妙此貨與別不同係獨一無二之上品也特爲廣告

新加坡總代理吧智申西邁有限公司披露

民國十二年十月一號　文

Chop Ayam Gajah

雞踏象杓

SINGAPORE, PENANG AND KUALA LUMPUR.

世界要聞

○激盪中之日本新內閣

▲政友會分裂後之各報論調
▲對擁閣派之人物大施譏笑
▲新黨組織之聲價高而又高
▲解散議會之局勢亦已造成
▲高橋總裁忽又想隱退林下
▲貴族院會議對付也很忙碌

東京電　政友黨員受除名處分者。。爲川原茂輔。。中西六三郎等十餘人。。又脫黨者亦有九人云。。

東京電　高橋總裁於今晚最高幹部會之決定。。以川原中西鳩山外十名之代議士爲紊黨規者。。除其名。。現兩派間在各代議士之爭奪戰。。起非常之運動云。。

又電　脫離政友會之人。。以中橋等四氏爲中心之分離派。。在未結黨前。。便宜上稱爲改革俱樂部。。現正從事諸般準備矣。。據十七日晚刻該部之發表。。政友合會員共二百七十九名。。現將由該會分離而加入該部之代議士數。。已有一百五十七名。。且尚有增多之望云。。

又電　床次氏代表脫黨四氏。。語東方通信社記者曰。。吾人脫黨之動機固弗論。。爲對於現內閣之政友會之態度不合之故。。然現內閣雖背憲政之本義。。而當此太子大婚伊邇。。如災區復興事業。。不可不早日完成。。加以議會正在開會。。預算現已編成之際。。無論何人出而組閣。。不可不出同樣之處置。。因是僉以少能隱忍自重爲適當。。然高橋總裁。。旣決持反對政府之態度。。不得已遂不能不脫黨矣。。但同時欲匡救全陷於困難之政界。。而造成革新機運。。固余等所計畫之希望也。。準此意義。。遂投一石於茲。。以自當其衝。。即以吾人立於此自由之地位。。當總選舉時深信可廣得各方面之同志。。注政界以清新之空氣。。以舉革新之實。。今日信爲絕好之機會也云云。。

東京電　前日言論界之論調。。力說政友會大分裂之政治的意義及其影響之重大。。對於政友會對翻然回復於憲政之大道。。多致同情與勉勵之辭。。欲於分離派之行爲。。賜大意在名分上立言。。概以搘擊之筆鋒向之。。

朝日新聞云。。分裂固勢所當然。。但在此機會實行之。。彼分裂派。。不得不謂爲昧乎進退之道耳。。

時事新報謂。。若單依據如何公明之理由援助爲變態中之變態內閣之淸浦內閣耶。。

東京日日新聞曰。。彼分裂派徒然歸附貴族內閣之驥尾。。而尙稱政界革新。。豈不可笑。。

報知新聞謂。。改造非改造兩派之感情懸隔之甚。。遠出外間推想之上。。於此可以見矣。。

讀賣新聞曰。。分裂者。。轉變政友會中心之擁護憲政運動。。而爲國民的。。此舉及於政治上之影響良非淺鮮也。。

中外商業新報曰。。總之。。政友會之分裂。。不可不謂與孤立無援之政府以一條活路。。

又電　政友會各派組織新黨。。正在着手進行。。議會解散以前。。暫組織俱樂部。。差不發表宣言書。。故無黨首。。僅有少數職員辦理黨務。。議會解散後。。始舉新黨。。創立委員會。。完全新政黨至是始出現云。。

又電　院外團舉烽火之擁護憲政之聲浪。。先得憲政革新之贊同。。近因政友會分裂。。該派之旗幟愈增鮮明。。且大多數之意向。。皆希望全國民氣和靄。。倚皇室于慶典中。。不見政爭。。但豫期二十一日下院重開。。在首相發表施政演說之前。。即依休會至廿六七日左右之緊急動議。。立即再行休會。。迨休會期屆滿。。劈頭即提出三派聯名之不信任案。。政府縱得分離派之支援。。到底不能制多數。。是以在彭案採決以前。。政府必解散議會。。乃勢所必然。。本議會終將解散而後已。。

又電　政友會之第四十八議會報告書。。于十八日發表。。其內容爲。。（一）對議會策。。（二）帝都復興計畫。。（三）火災保險金問題。。（四）事後承諾案等。。而于結論詳叙復興案削減等等。。

又電　高橋、加藤、犬養三黨首領今日在三浦子爵邸商議。。（依憲政之本義期政黨內閣之確立）。。

又電　政友會總裁高橋子爵。。決計隱居。。所有隱居手續。。已委屈切善兵衛氏辦理。。十七日已向宮內省總秩寮提出隱居願書云。。

又電　貴族院于廿二日開會。。最先決議大婚與賀表。。次選舉全院委員長。。然後入議事日程。。有淸浦首相之施政方針演說。。松井外相之外交演說。。下院因提出內閣不信任案。。從廿三日起。。至廿六七日停會。。貴族院則繼續開會。。續行質問云。。

承退聲明

啟者星加坡廈門實得力門牌一百三十五號鼎源公司生理原係林玉焜楊允機方乖娠顏友恭四人合股自庚申年開辦向來無異今因顏友恭志圖別業願將名下所得股份自癸亥年九月廿九日截止退出經衆公親陳三餘顏世芳核算所得本利當公親面前抽出淸楚而鼎源公司生理盡歸林玉焜楊允機方乖娠三人承盤振作以後留斷係承盤人之事與退股人顏友恭無干如顏友恭與人來往銀項等事亦與鼎源公司及承盤人無涉謹此通告

癸亥年十二月廿八日

承盤人　楊允機　林玉焜　方乖娠　謹啟
退盤人　顏友恭

▷本公司總代理◁

上海中國內衣織布廠出品

CHINA A. B. C.
UNDERWEAR WEAVING MILL

中國ABC內衣織布廠吾國唯一之大布廠所出最新式的布製成中西時式內衣襯衣梳衫運動衫褲等數有十種之多其質地尤合南洋熱帶之用居家旅行更覺便利本公司有鑒于此特向該廠代理運銷南洋群島一載以來頗受各界歡迎如用柏球衣等不獨雅觀涼爽用之質表揚國光有負同胞愛國之精神今又到該廠布疋甚多男女都合用價又公道請各界惠來試用爲幸

眞眞看不出新年新貨重新早早運到了我們快去買完全國貨用之批發格外公道

星洲水仙門酒店后廿八號
中星國貨公司謹啟

民國十二年十二月八日

註冊商牌

調味精粉　味の素（味之素）

▲味之素每蒙中外各界嘅愛用經有好多年博得深大之信行調味精粉即是味之素無論做乜野料理餸菜都好入些少就即刻調成十分美味個的功効萬人所能知悉厨房嘅要品咯

味之素此係小麥之精製嘅的物

●請試嘗便知好野實効

功效
凡做料理餸菜各樣煎炒煮燉煮過攻汁時請用味之素精粉的唯多就即刻調得天來嘅美味咯

各埠雜貨店發售請向近處光顧爲盼

No8

敝經理爲推消味之素起見恐遠近未知特登報告如荷光顧請速來購方知此粉實爲飲食界要用也

叻埠經理吳朱韓
一百六十五號
電話一千九百〇五

南洋總經理同記號啟

大中華民國十三年一月十一日　登

德國沙西連新藥
SATYRIN

人生的幸福

沙西連藥片係根據現代世界上大名鼎鼎之維也納大學生理學教授施泰乃哈氏Professor Steinach of Vienna所研究返老還童法之學理（施氏之學理叻報本年九月七日在叻報俱樂部科學欄王綱先生曾介紹說過料閱者必記憶及之但其所譯施氏之名爲史坦那氏）而以動物之腺分泌質Hormone及育亨賓Yohimbin製成者功能培補生殖腺與神經系及能使老弱者回復其性的青春……此藥片有二種標金字者屬男性男子服標銀字者屬女性女子服一備有詳細仿單函索即寄

每盒銀二元

英屬南洋羣島總代理處星嘉坡小坡大馬路神農大藥房

Sole Agents
THE MEDICAL OFFICE, 300-302 North Bridge Road, Singapore.

民國十二年八月八日

一二巴

承頂廣告

敬者小坡三馬路皇后街門牌二百零五號品華咖啡業店原日係黃月樵開設遺下伊妻潘燕玉于黃金台營業今因志圖別業自願將品華號店底傢私及應用等物一概頂與居記承受用回品華加多一居字准期甲子年正月初七廿交易清楚倘舊人潘燕玉黃金台日前有欠到各號貨項會項揭借擔保華洋轇轕祈即與舊人理妥一經交易之後一概與承受人居記無涉特登報聲明以免後論此佈

承受人居記
出頂人潘燕玉黃金台　同啟

大英一九二四年二月一號
癸亥年十弍月二十七日　出

福建永春育賢學校第二次捐欵鳴謝

敬啟者敝校前次因推廣學務添辦中學部在南洋一帶募捐藉充經費嗣在商情異常冷淡之時而熱心志士猶量力佽助拜受之餘曷勝銘感茲特將爪哇地所捐欵項先行登報鳴謝俟全部事務告竣後即刊訂專書詳爲佈告一切至所捐欵項均託在地之名人代收代滙（或交永春本校蘇鏘理或新加坡本校南洋財政委辦馬禮陳合典二位收師）

△芳名列左（恕不稱呼）

堀川
日興一千盾　明盛隆一百盾　合昌二十五盾　蔡順安廿五盾
建源五百盾　允盛五十盾　永春廿五盾　益安號二十盾
郭河東三百盾　昆德棧五十盾　茂盛棧廿五盾

泗水
日興棧五百盾　張道紀一百五十盾　瑞隆號一百盾　郭河東五十盾　合榮號五十盾　思明號二十盾　南昌號一十盾
林本金二百盾　葉壬水一百盾　合利號一百盾　源利號五十盾　張順養廿五盾　豐發號二十盾　元興棧一十盾
蔣合泰二百盾　無名氏一百盾　周幼梅一百盾　合順號五十盾　承同興廿五盾　陳堅固二十盾

吧城
陳丙丁一百四十五盾　福和七十盾　福同源二十五盾　全美號十五盾　無名氏十盾
吳青果一百四十五盾　陳興硯五十盾　源昌號廿五盾　豐源號十五盾
福榮隆三十盾　陳金季廿五盾　衡石號十五盾

茂物
陳元秋廿五盾　黃種朝五盾
邱文栳二十盾　陳仁趣二盾
陳其得十盾
吳士甲巫眉永春公所集捐一百五十盾莊金開二十盾
井里汶永春公司捐一百盾泉福棧捐一百盾倘有遺漏即乞指正

中華民國十三年二月一日　募捐員黃毓彬披露　出

SURINA THEATRE 蘇靈那影戲

即晚影演
大賭賽　全套三十一幕
券價如常　時間改早
諸君光顧早些移玉

Gaiety Picture Palace
[illegible]路大爾公廟前牙池電影戲

敬啟者茲有牙池電影戲園主在於亞弍未賞得力郎芒[illegible]得力之轉角處戲園開演該處即人稱爲廿公加禍者戲園之內大加陳設電扇電燈均爲足備有看戲之場遊息之所莫不妥爲佈置可謂[illegible]呼用[illegible]辦任人所擇價廉無拘茲將布晚所演各齣大意列明於左

新客　頭場　七幕
諸畫　二場　二幕
鑲金雀籠
洛基美人
苦去甘來　六幕
第六七齣
七大幕最著名之瑞利畢佛女士首本

小坡芽籠路牙池電影戲班啟

薛仁貴士敏坭

薛仁貴士敏坭實爲市上各士敏坭中之最優者其製造物實完全符合美國之規則爲卜蘭士敏坭之最上等者也存貨甚多時由祖國運到新貨應市諸翁光顧如欲知價目情形者請詢洛士里公司爲荷

民國十二年十月一日　洛士里公司啟

ENO'S "FRUIT SALT"

以鮮菓子鹽質深乾燥之粉入水即洛味甘適口爲日用不可少之飲品全無耗費老少強弱均合飲服歷蒙著名醫生介紹爲治大閉結肝部不調膽汁不勻食物不化頭腦暈痛血輪不清遍身不遂夜深不睡身有水濕風軟可等食症之唯一妙藥凡住於熱帶地方者用之尤合

ENO'S
TRADE "FRUIT SALT" MARK
完全以鮮菓製

英文（菓子鹽）及（以羅）等字是英京哲西以羅有限公司之註冊商標

英一千九百廿四年一月十九號

識飲鎖匙標蜜酒

大減價　大減價

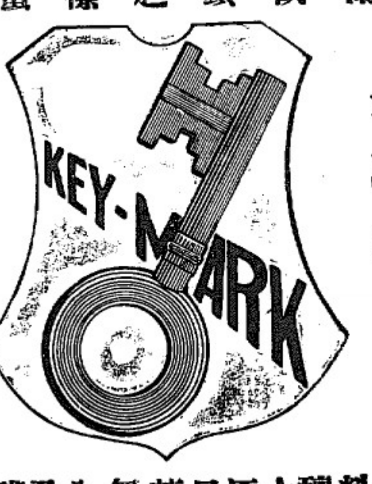

鎖匙蜜酒最清潔最醇厚質料又最精美誠爲德國超等釀酒廠之佳品馳譽南洋五十餘載諸君若買鎖匙標蜜酒斯不負金錢之價值抑終日勞動飲之竟能精神復元蓋其滋養極足性質優良並無傷碍身體之化學雜質攙入其內諸君請認眞鎖匙標及樽塞有鎖匙爲記者方可購買也

唯一運入口人士得力爪亞商務公司
民國十二年五月十七日　[illegible]

SOLE IMPORTERS
N. V. Straits Java Trading Co.
No. 114 Cecil Street
SINGAPORE

信恒紅煙廣告

本號紅煙創辦已有年所歷荷僑衆推許贊揚蓋以煙質純美配製得宜堪稱國貨中之特色爲擴也茲充招徠起見故再登報俾衆週知諸尊惠顧不論零沽批發均極歡迎

謹將各款紅烟價目列左
本號二兩庄象標紅烟每箱五百六十包沽銀四十六元
本號四兩庄象標紅煙每箱二百八十包沽銀四十四元
本號八兩庄象標紅烟每箱一百四十包沽銀四十四元
如在本坡每箱須加餉稅銀十二元
發行所大坡五代天宮街門牌五十四號

信記公司披露
民國十二年十一月廿一號　巳

中醫曾有監製各種聖藥
此膏統治外科一切花柳瘡瘍破皮爛口百毒止痛生肌收功第一快捷誠空前絕後之聖品
各處藥店均有代售
每大罐銀六毫
每小罐售銀四毫

癬葯水 能除一切截根 光每瓶兌銀式角

逢春油 內外通用 天下無雙 普世居家旅行之聖寶 每罐兌銀一角七占

止欬丸 立除三因五臟六腑 龍涎寒熱百欬 每丸兌銀一角半

頭痛粉 立止 當堂立止頭牙各痛 往來寒熱 每包兌銀六占

各種聖藥試驗多人俱不奏效原價奉還
總行石叻二馬路長泰街口五十二號門牌 川和藥房
戊午福建陸軍醫前任同濟醫院醫席曾有游龍

福建要聞

□軍需支應局關防已頒發

孫督理近飭令軍需支應局云。爲令行事。茲刊就木質關防一顆。文曰督理福建軍務善後事宜公署軍需支應局之關防。黏貼印花。發交該局長鈐用。以資信守。仰將啟用日期具報備查云云。

□孤兒工業傳習所呈官保護

福建孤兒工業傳習所。其地址暫時假城邊街三皇廟內。唯該所當事者。以廟址係公共性質。難免不受他人之妨害。爲保護此締造艱難之慈善機關起見。日前特具呈省署。請求飭警保護。俾得完成善舉。聞省署方面。已准如所請云。

□海軍丁糧代征撤消

海軍支應局。以閩侯縣欠解十一月份餉款一萬元。特委趙守藩開辦丁糧代征所。派邱昌松爲監收員。劉知事接事後。於十二月二十日解交六千元。二十五日解四千元。二十九日解二千元。具結以後。按月照解不誤。近支應局。已飭該所撤消。並函報省署矣。

□福州總商會請撤加貼印花

福州總商會。呈請省署請撤銷凡貨物成交一元以上加貼印花一案。略謂據城臺各商幫函稱。奉印花稅處佈知。凡貨物成交一元以上。均應發單貼用印花一分等語。查此種辦法。不特手續繁重。而目下商業困難。意外增加。萬難承認。懇予轉呈省長令行印花處。撤回成命。以恤商艱等情。理合據轉呈鈞長鑒核施行云云。

□福州各商幫電請撤換柯洛文之原電

印花稅處處長柯洛文。誣商爲匪。激動各商幫公憤。已誌前報。茲聞城臺各商舖。於去年十二月十八號。在商業研究所。集議電請北京財政部。咨轉薩省長。令飭印花處取銷前令。並請撤換柯洛文。其原電錄誌于下。北京財部總長。印花稅處總辦鈞鑒。參衆兩院。各報館。福建同鄉會。上海福建同鄉會。各報館均鑒。閩省印花稅。弊竇百出。邇年尤甚。票由自製。漫無查考。各商幫每年分勸銷勸額。降。如價值一兩皆文戲票。亦勒貼印花。種種違法騷擾。商民迫於淫威。吞聲服從。現柯處長又諭令凡交易在一元以上者。勒令出單立據。黏貼印花。否則調查員尚督。四出交涉。城廂商民。不堪其擾。相率罷市。輿情騷然。無門投訴。惟電叩鈞部。迅電薩省長。令飭印花處撤銷前令。更易賢員。以維商命而免滋事。無任迫切待命之至。閩電。福州城臺各商幫五萬七千六百八十七家全體同叩。以上電文。聞五萬七千六百八十七家。每家均有蓋印。其團結力可想而知云。

□顧此失彼之王永彝

晉江通訊云。王永彝客月在泉城。召集各屬鄉長。開所謂晉南善後大會。王之態度其所以如此速變者。確實有其緣故。(一)近接到南洋華僑之電云。大略謂省軍入泉。僑民方望矯正平日各軍之橫暴。詎登接家鄉函電。謂泉城附郭地方。時被軍隊白晝搶刼。新南兩門外一帶爲尤甚。懇速嚴究制止。以整軍紀而慰民望云云。(二)因孫軍近日紛紛調往省城。以防閩浙之決裂。致閩南空虛。兵力無幾。喘喘然惟恐民軍之反攻是懼。及聞鄉團蜂起。群情憤慨。乃不得不用些手段以籠絡人心。使保持其固有地盤。於是而全變昔日之強項。易爲柔軟之手段。以抱鄉長佛脚。大斥高部爲敗類。並制止其向各鄉派槍。乃王出言太兇。致討好於東。而得罪於西。鄉長頭腦簡單。見王之言。自然是唯唯當聽。而高大屆則就不然矣。恨王當鄉長面前。斥其不是。竟怒氣臨臨。目紅耳赤。惟屈於勢。不敢即時鬧出大行武之劇來。乃以索餉爲名。時對王大發牢騷。王亦知有些失言。在旁邊亦用好言以慰。無如高以衆人面受辱。而以背地謝罪爲不合。致飲恨在心。及此次永春被陳國輝佔去。王本欲分三路進兵。以稽林尤克復失地。即命高進兵使詩山。高以欠餉爲辭。將兵抽調安海。王永彝至此。竟無如何。而三路入永之說。亦即擱置。王見高大變行爲。且聞曾派陳且侯與陳國輝。暗有聯絡。故慮高之叛己。而欲解其兵力。奈高部皆係閩南土著。北人欲管南兵。有種種爲難。故思量再四。迄無辦法。及後始憶及一人可以代高。其人係賴乾兒。賴爲親北派。李厚基時代之行長。後因專做不正當之事。以販賣人口爲發財之路。爲李厚基聞知。召其離泉。及李敗。賴亦失職。賦閒居家。不聞政事者數月矣。王永彝以賴前已願爲北軍走狗。與民軍亦無發生何種關係。故日昨召賴入司令部。許委其爲旅長。並暗囑其監視高部之舉。而尤以能拆高之台爲更好。賴亦欣然受命。已實行運動高部。高亦頗有所聞。急將所部集中。蔡持(義團長)原紮在石獅。因日昨曾拿一陳誅鄉人丁衆鬪勒去數百。故恐爲王永彝藉端繳械。乃亦移紮溪尾。王永彝亦無如之何。惟王於無如何中。特於陰歷十一月二十日。親到大寺邊。開閩王祠內致祭。且行拜跪禮。以示尊敬。並與泉城王氏聯宗。以乘此收拾民望。其用心亦云苦矣。

□古田陳團譁變

現駐古田之陳榮標一團。前爲盧興邦所部。經王永泉收編者。值此兵多餉絀之時。該團自不免有欠餉之苦。茲聞該團營長陳鶴鳴所部二排。於日前在杉洋鄉譁變。經搶去糧谷一千八百元。契稅收入數百元。附近民居。亦大受損失。該縣之平湖商會會長胡某及坐辦。且被其架去勒贖。當此事發生時。陳標團長尚有省署。聞訊後。立即率帶護兵赴回古田防地。以便設法勸辦。惟變兵已竄入山中爲匪。此後勦匪類。與救護被擄人物。及須大費工夫。省中軍民長官。對此亦稱震怒。已訓令十一旅軍隊於交界地點。會同緝辦云。

□仙遊姜旅長移防仙邑

仙遊吳林衝突後。當局已派林壽國調防福鼎。以免後此尋仇。林團尚未開拔。當局因仙遊地方。關係重要。又特派第一混成旅旅長姜明經。率隊移防仙遊。藉資鎮懾。姜旅長昨已電呈到省。略謂奉令後。遵於五日率隊入駐仙遊。福清車防事宜。由參謀長代拆代行云。

□晉江傅卓霖晉省之任務

廈門道尹傅卓霖。在泉州設署就職。業已多日。茲查傅氏昨電致省略稱。現有要公。須晉省面陳。即日乘輪進省。署中公務。交第一科長代拆代行。請先馳報云云。聞傳來省與署經費問題極有關係。而按之要公二字。則其任務似又不限於此也。

□泉州又有危險物檢查所之設立耶

泉州現有危險物檢查所之設。聞該所職務。即爲檢查危險物件起見。但外間所云。凡售賣煙土者。須將煙土送交該所。貼用印花。繳納相當稅欵後。始可出售。此項辦法。係仿照臧致平在廈門之政策。聞者殊未敢信以爲然也。

◎競存學校第一屆職員一覽

(恕不稱呼)

名譽總理 陳嬌女士 林嫣寶 王水斗 李光能 蘇文合 林添壽 楊烏龍 陳精武

正總理 盧清保 財政員 張金球

副總理 洪朝煥 查賬員 柯子玉 呂偉瑗

協理 楊清丹 謝啓山 黃玉麟 林水湖 郭存禮 林海炮 謝玉篠

民國十三年二月一日 本校謹啟 (田)

◎南洋工商補習學校招考商業普通補習科生

年來僑學日益發達高小國民畢業生日益衆願升學者少謀事者多又因無職業之技能不適於用歸不得於無教育工人隊伍中數年來之攻讀付之東流之慨同人有鑑及此早有工商補習科之籌劃惟因校基未固經濟未充遲未實現本年適有高小國民各有一班畢業調查其能否升學十不得一益知商業補習科普通補習科之需要急不容緩爰即擬訂課程聘請專師從事開辦茲將招生簡章列左

一、學額 每各科三十名

二、資格 (一)受商業補習科試驗者須有舊制高小畢業或有相當學力者爲合格 (二)受普通補習科試驗者須有舊制國民畢業或相當程度者爲合格

三、考試 商業補習科試驗科目
國文(作文・文語互譯。國文調驗・標點使用法。)
英文(須讀新世紀英文讀本—商務印書館出版—第二三冊或同等之讀本並能作短文者)
算學(算術全部)
普通補習科試驗科目
國文(作文・文語互譯・國文調驗。)
英文(須讀新世紀英文讀本包首卷一並能作短句者)
算術(四則)

四、報名 自一月二十二日起至二月十日止

五、試期 二月十二日上午九時起

六、費用 每學期學費十二元體育費一元書籍用具制服等自備其欲分期交納者亦可但須有妥實商店保證始准入學

七、附則 如欲知詳細者請到本校查詢校址英俄街三十號
再本校初級小學及夜學英文國文國語等科皆有餘額如程度相當亦可插班

民國十三年一月廿三日 南洋工商補習學校啟 (乙)

◎輔華學校職員表

柔佛十個石輔華學校開設兩載全賴捐欵維持值行情不佳百事維艱將兒停辦幸蒙地方各熱心家贊許王梨九九抽餉助辦學校經費註冊施行聘請教員兩名學子將達五十人來日成績皆僑胞熱心愛華之恩惠也登揚發端俾各地方亦爲模範貧國家人道爲幸呢 茲將各熱心家並職員方名列左

名譽總理 廖正興 劉登鼎 勞端甫 董青波 高敦厚

董事 黃肖岩 吳文質 李德賜 黃結佳 廖克合 胡福輝 曾瑞祥 蔡德園 胡協吉 金生園 鄒信利 鄭荊召 李炳 東昇 遊錫 同安園 成興園 張開 吳勝馳

民國十三年

正總理 楊常青

副總理 韋齊卿 紀玉石

財政員 楊翰章 鄔殯棠

書記 覃鸞山 卓施良 黃仁生

調查員 劉冷侯

幹事長 黃德輔 劉海章 葉火生 朱秀庭 彭海邦

幹事員 陳錦雲 周丁友 賴華新 黃城記 溫美田

協理員 卓汝撰 余炳俊 劉慈侯 劉廿七 張國洪 羅英甫 廖耀光 陳其保

民國十三年一月三十一日 (田)

O. K. CEMENT.

◎招來廣告

此土敏土是於歐洲製造極合熱地之用且多係用爲製造三合土及一切高等工程者也　此土係貯藏於堅固之木桶內連皮每箱有四百磅重淨土有三百七十五磅重且近來購用者日衆誠有求過於供之概　諸翁光顧請向下列之英文商號接洽可也此佈

唯一運輸人東亞有限公司謹白

一千九百廿三年九月三號　四

Sole Importers

THE EAST ASIATIC COMPANY, LIMITED.

SINGAPORE.

茂圓茶莊公司

商標登錄

代理

武彝名色　正泉苑水仙
安溪觀音　正文圓名色
酒餘飯後　正文圓小種
明目清心　正和六味丸
批發零沽　正和八味丸
一律歡迎　馳名喉藥粉

源順街五十一號

茂圓茶莊公司啓

民國十二年八月廿六日

和和餅乾有限公司新機器開車廣告

HO HO BISCUIT FACTORY LTD.

茲將本公司餅乾行情列報

嗎里餅每担價二十元
杭打餅　十八元
鹹士文　十七元
甜士文　十九元
冉粒餅　廿一元
冉花餅　二十元
糖花餅　十九元
獸餅　十九元
吧知里　十九元
牛乳餅　十九元
家敵餅　十七元
幼粒餅　廿一元
煙枝餅　廿五元
人物餅　廿五元
念紀餅每担三十元
蘇丹那餅每担廿三元
員洋糖每担價廿四元
冰洋糖　廿九元
酸甘糖　廿九元

賭間口和棧公司新巴虱柴船頭三合小坡和和鐵巴虱街正和公司代發行一律

癸亥年十月十七日告白

注意

醒請公司專理火燭及洋面保險全部價格相宜賠償快捷諸翁光顧請移玉至嗎吉實得力門牌壹百一拾七號至一百二十一號此佈

英一千九百廿三年九月十五號　四

HOOGLANDT & CO.

INSURANCE

117/121 Marke Street

Singapore

Little's Oriental Balm

一種藥品之功效

在乎試驗果是否能治病

身證書

英國新修拉福鎮地方高洛偉君來函云 [illegible]

英一千九百廿三年十一月十五號

"SEAGULL" BRAND DANISH MILK.

SWEETENED CONDENSED

UNSWEETENED CONDENSED

STERILIZED NATURAL.

惟一運入人伊亞紗直有限公司

（在丹麥註册）

住木坡打奕打街七號B德律風二九〇八號

英一千九百廿三年九月十二號　四

SOLE IMPORTERS

The East Asiatic Co., Ltd.

(INCORPORATED IN DENMARK.)

SINGAPORE.

7-B D'Almeida Street, Phone 2908

新到丹麥海鳥牌罐頭牛奶廣告

海鳥牌

甜味罐頭牛奶
原庄罐頭牛奶
淡味鮮牛奶

啓者此海鳥牌甜淡罐頭牛奶爲市上所售中之最良者也所用牛乳完全由最雄壯之牛畜擠出決無微菌罐內所載除鮮牛乳外祇加以最上白糖而已用最新發明法在最新式之製造廠製造出市以來時雖未久然已銷售於世界各國各埠之市塲矣質精價廉男女老幼均合飲食謂予不信請試購嘗之便知其爲最良之品也埠上各大伙食店及雜貨店均有出售

南洋要聞

英屬

◎董鮑二記者有出境說

上月廿四日仲光覺民日報載云。昨日英政府派人到本嶼(覺民報)及(晨報)。請董方城及鮑慧僧兩君至警廳。謂政府有命令董鮑兩君自由出境。其理由按按僑民出境例第三條。按仲光自有華報以來。其主筆被驅逐者。只有居正先生一人。近十年來。尚無此種事發生。董鮑兩君。見其理由太不充足。且在當地并無違法行動。擬請律師向法庭提起訴云。

同月廿六日。仲光日報載云。覺民日報編輯董方城君晨報編輯鮑慧僧君。被居留政府命令出境。昨結華僑各社團。假座青年團。開會討論援助二君辦法。七時開會。公推一鶴君為臨時主席。計議多時。結果如下。。(一)議決由各團體蓋印簽名。向當地政府請願收回命令。(二)議決萬一請願無效。當再要求居留地政府。將兩君自由出境展期。然後通電中國政府。為最後援助。振鈴散會。已九點鐘矣。

◎緬甸將有中緬印日暹巫回書報社

緬甸訊　土瓦埠邱子安君。南洋之僑生。商界之巨子也。兼通中英緬各種語言文字。凡公益之事。莫不解囊相助。對於閩粵僑胞。感情亦甚篤。不分畛域。此次聯絡亞細亞洲人民。共同組織。一亞民文書報社。所有各種報紙。書籍。圖書。小說皆備。社員有中緬印日暹回馬來由及吉仁十餘種。皆商政兩界中人。。社員有一百餘人。公舉邱子安君為社長。社內布置得宜。頗好氣象也。

荷屬

◎海關監督聯席會議之尾聲

爪哇訊　日前荷屬海關監督開聯席會議。已載各報。茲將現所聞者。錄之如下。。在政府方面但求反對路稅者說出理由。而弗力氏則以超稅當視商業情形。萬不可急遽超稅。若慎審緩行設法。自能收回料理窩頭之欵云。

◎財政報批評市廳稅務

巴城訊　當市廳開會討論預算案時。廳長姆勞史氏。作荷蘭與荷屬稅務比較之言論。姆氏云。若以巴城與海片較。則巴城之稅務。可謂便宜矣。而印弟財政報。則謂荷蘭與荷屬。情勢各不同。故不能作相當之比較。且荷蘭之納稅者。其納稅之能力。亦不如屬地之區別焉。。(屬地之稅務有☐人與商人之分)而以普通論之。均有屬於繳稅之過重。固不待言也。

財政報又謂。市政機關。一味坐分人民所得之利。人民已苦於國稅。又受市廳之苛徵。其慘怖實不堪言。市廳人員若顧全市廳財政。則當注意當地人民納稅之能力。倘人民繳納國課之外。尚有餘裕者。又何患其不納市廳稅乎。然市廳之財。當施於不適當之事。及開消無度。不稍節省。以致人民之負担日重。怨聲載道。又因有此現象。故無論荷屬及其他各邑之稅務。實毫無比較之價值可言也。

◎巴東市參事會議紀

巴東訊　市參事會。於日前開會。討論預算案。參事荷人費氏。對於市廳辦事之惡劣。痛加攻擊。謂市廳人員之薪俸。實為過大。幾為市民所不能負担。如路政局長。薪金六百盾。若照從前規定。本年須再加百分之十五。誠未免過多云。於是會衆議決。將該局長月薪。減為五百盾。限定增加百分十五。亦不照給。市預算案。因過繁雜。故僅議至電氣事業時。已夜半十二點矣。主席遂宣告閉會。俟至本月廿七日續議云。

◎調查學務消息

棉蘭訊　聞本島教育會視學員。原擬去月卽行出發各埠調查學務。祇以舊歷年關在卽。學校均將放假。爰改由棉蘭附近各校。先為視察。聞敎本與華商等校。已經調查完畢云。

美屬

◎菲工團參加獨立運動

▲派代表赴美　▲電請美工黨協助　▲組織永久運動機關

菲律賓訊　菲島工團。近亦參加獨立運動。各埠工人團體之聯合大會。已於前日開會。菲島各重要工人機關。均派有代表出席。當卽議決聯絡各工人團體。組織一菲島工人之永委員會。專從在美或在本島宣傳獨立事業。又議決一案授權委員會。派代表參與赴美獨立團。赴美費用。則由該會負責。向各工人募集。又一案經議決者。則由該會專函美國工黨幹事金巴氏。請其盡力運動美國各工團。一致協助菲人。并述明本島之從事獨立運動者。非獨政客。而工人階級。亦參加其中。為精神上及物質上之助力。另議決一案。由議會致電美國會議員要氏及拉科列特氏柯巴氏藍金氏等。表示向彼等感謝協助獨立之意。另致電農工會。感謝該會對菲島之情。昨日該會已派代表往獨立團磋商。請許工人派一代表。偕同赴美。以便代表本島工人。對英國人士發言云。

暹羅

◎暹羅政府擴充郵政航空紀聞

暹羅訊　暹國東方各省。地居邊僻。如柯叻。烏汶賚咽。育端。鑾開。等處。尚未建築鐵路。交通一途。須形不便。居留政府有鑒及此。故於去年。先設立郵政航空第一路。專遞送郵件。來往柯叻烏汶之間。成立以來。該處商民。咸為額手稱慶也。刻居留政府。又設立郵政航空第二路。專來往柯叻賚咽育端鑾開等處。以利交通。現已於陽歷本月三號。著手開辦。。茲將該郵局截收郵件時間。錄登如下(一)第一郵局辦理運往育端鑾開者。限定每星期六日下午一時截收。(二)柯叻郵局辦理運往賚咽育端及鑾開者。限定每星期日下午三時截收。(三)賚咽郵局辦理運往育端及鑾開者。限定每星期一日下午十時截收。(四)育端郵局辦理運往鑾開者。限定每星期一日十一時截收。(五)鑾開郵局辦理運往育端賚咽烏汶柯叻及盤谷者。限定每星期一日下午一時截收。(六)育端郵局辦理運往賚咽烏汶柯叻及盤谷者。限定每星期二日下午四時截收。(七)賚因郵局辦理運往叻柯及盤谷者。限定每星期三日。下午十時截收云。

18 Carat Rolled Gold

ADVANCE

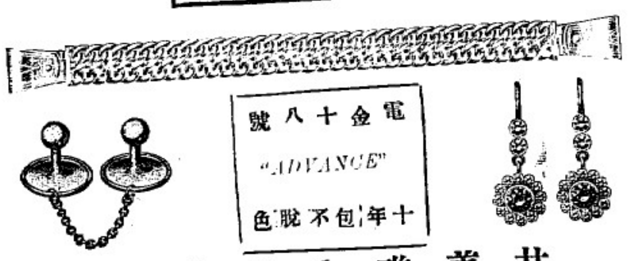

電金十八號

"ADVANCE"

十年包不脫色

甘美礁公司廣告

新加坡馬六甲街二十五號

諸商家如蒙索閱新目錄及價格表卽行奉上並不取費索閱時請用正楷開明姓名或店名及住址特此廣告

十三•一•廿八

E. O. Gammeter & Co.

25, Malacca Street, Singapore.

◎廈門萬全堂實叻分棧先行交易廣告

敬者本堂為利便購客起見特設實叻分棧以應惠顧者之需求本經理蒞叻之時已預先登報披露卽擇定在源順街信字內門牌二百四十六號為藥酒發行所專主零躉批售自舊歷本年十二月廿四日起先行交易照定貨價實收九折藉酧光顧之雅意開幕日期擇於甲子元月十五日開張發行預約券凡持有此券者均得格外優待預約時期自開幕日起限定一個月過期不折不扣良機不再盍興乎來

廈門萬全堂實叻分棧

經理人吳關海謹啓

民國十三年一月廿三日　干

◎失單廣告

氏於十二年二月二日即英一千九百二十三年倬月二號寄存在四海通銀行積聚叻銀一千元列地字13706限期一年於本年二月二日即一千九百二十四年倬月二號到期不料於本元月三十一夜突被匪徒撬門行劫該積聚單亦在被竊之列已向四海通銀行報失外用特登報聲明該積聚單以後作為廢紙永遠無効此佈

大中華民國十三年二月二日

英一千九百廿四年倬月二日

荷蘭埔勞亞膠埠榮和號內許秦娘披露

◎廣東公立農業專門學校代表黃文循謝啓

敬啓者文循此次南來為敝校向吾僑請欵以充擴張校舍之需適際此經濟維艱之秋各熱心君子仍慷慨輸助殊深感佩今且蒙邱厲賓羅承德梅國民李啓鎔陳子桑曾幾生梁谷欣陳朗國黃有淵諸先生接續為敝校負勸捐之責好義不倦令人起敬凡以上諸公向吾僑請欵時求為推誠接洽是幸茲當臨行時聊綴登此敬表謝忱並祝大家精神健康

民國十三年二月八日

朱廣蘭茶菸生油廣告

（請瞧一瞧）

茶烟生油　本號皆有
銷貨最多　著名許久
以何因緣　得人樂受
料足工精　是以適口
兼之待人　老實忠厚
有二價乎　對日否否

▲各欵紅烟價目

朱廣蘭大包一百四十庄八兩紅烟每箱沽銀五十四元
朱廣蘭細包五百六十庄二兩紅烟每箱沽銀五十五元
朱廣蘭四兩二百八十包生切甜絲烟每箱沽六十一元
朱廣蘭二兩五百六十包生切甜絲烟每箱沽六十五元
朱廣蘭六兩一百包生切甜絲烟每箱沽銀三十一元半
朱和生八兩一百四十包紅烟每箱沽銀二十八元
朱和生二兩五百六十包紅烟每箱沽銀三十元
以上紅烟若在本坡沽出者每箱加稅十二元

▲各欵名茶及生油價目

朱廣蘭二兩百六十四包鐵嘜包種茶每箱十元半
朱廣香二兩百七十包包種名茶每箱六元五角
廣寶棧二兩八十三包包種茶每箱二元七角半
朱廣蘭五斤庄馬耳茶每包一元六角
朱廣蘭八兩庄二百包舊滴還茶每箱四十四元
朱寶號一百動天字舊滴還茶每箱五十五元
朱廣蘭一百動地字舊滴還茶每箱四十三元
朱廣蘭一百六十包四兩滴還茶每箱十三元
朱廣蘭一百六十包六安茶骨每箱十三元半
朱廣蘭送禮蓮心茶每箱二元七角半
朱廣蘭蛾眉月嘜生油　每百動　二頭　四頭　大頭　十
大頭　時價
朱永安從化生油　時價
本號電話一七八一
甲子年元月初四日
星架坡中街門牌三十號朱廣蘭啟

朱有蘭茶菸生油金線中國襍貨

本號生煙與各種名茶以及自榨生油皆設廠督辦不惜工本務求精美故煙有辟瘴化痰之故茶具除去滯提神之妙生油則饒有滋養之徒以上出品夙荷諸僑胞所歡迎衞生家所推許也本號更有赤金線久不變色及各庄土布花樣新鮮綉畫鏡屏酸枝檯椅無不齊備以供　諸君之需求臨將各菸烟價略列如後

八兩一百四十包本號紅烟每箱沽五十員
四兩二百八十包本號紅烟沽銀五十員
六兩二百包本號紅烟每箱五十三員
二兩五百六十包本號紅烟每箱十五一員
二兩四百廿包有蘭蘭花生烟每箱三十八元
八兩一百四十包冠蘭紅烟每箱三十元
二兩五百六十包冠蘭紅烟每箱三百一元
二兩百六十包本號鷄嘜銀針茶每箱十二員半
二兩一百六十六包本號鹿嘜包種茶每箱沽銀九員
五兩二百包本號銀針古勞茶每箱二十元
五斤庄廿四包本號馬耳茶每包一元
五[illegible]四兩百六[illegible]號舊清還茶每箱元半
八兩庄百六十包本號舊滴還茶每箱二十元
一百斤散庄舊清還茶每箱廿四元
一百斤庄翹等清[illegible]茶每包五角
二兩百七十包廣蘭鷄嘜包種茶每元
有蘭三命鐘嘜自榨油每担照時價　注意新到改良
有蘭大包一百四十包庄粗絲紅烟每箱五十元
有蘭小包五百六十包庄粗絲紅烟每箱五十一元
新到揀手大滿[illegible]十七元
各欵烟往本坡每箱加稅銀十二元
有蘭各庄送禮名茶
朱有蘭各庄真金線
蘭蘭生各庄真金線
榮有大帮三寶嘜酒水生油　時價
新到省城金字肉油　時價
酒水生油時價
新到二頭新式三金鐘自庄生油　時價
電話第八百三十九號
民國十三年二月九日　啟

（唱）

飛船香煙真的好
愛國同胞也要嘗
將錢就把國貨買
不容小生商量呀
呀　呀　呀

拾枝庄
飛船香烟

NANYANG BROTHERS TOBACCO CO., LTD.
(Incorporated in China)
SINGAPORE.

價廉物美

南洋兄弟烟草有限公司廣告
民國十二年二月二日

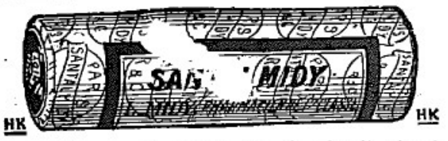

法國山打滅地丸揀選上等檀香油和貴重藥料製煉而成功能殺毒利濕殺菌清血消腫止痛固氣培元擅治傳染毒及濕熱所致各症無論新起久患服丸二天立見奇功永不復發誠淸導之聖藥也經在歐洲各國咸稱神效流行中國歷有年所患斯症者祈注意焉用法請看倣單自然明白

（中國發行所）香港尖沙嘴彌敦道十八號　德律風九龍一五五　亞甸沙行

各大藥房均有發售

可由各有代理購買

民國十二年四月廿八日

秘製

墨魯寫兒

華譯鰵魚肝油精丸

Obtainable At All Dealers
INDENTING AGENTS
Barker & Keng Chuan
Singapore.

總咨鴿及慶全公司

滑機車油　LUBRICATING OILS

機器工廠　FOR FACTORIES

G. E.
L. M. C. O.　For cylinders of semi-diesel engines
M. C. O.

STEAM CYLINDER OILS
BEARING OILS
GREASES

THE BEST AND MOST ECONOMIC OILS ON THE MARKET

The Asiatic Petroleum Co. (S.S.), Ltd.,
(Incorporated in England.)

GE 輪軸油
LMCO 半的西油
MCO 機器油
汽軸油
機彈油
平常車油

本公司製造各種車油均爲市上之最優等及最省費者
亞細亞火油有限公司
（在英倫注册）
英一千九百廿三年十二月廿七號

鷓鴣老標經驗良藥

每瓶價銀壹員

此丸功用不論孕婦救婦室女靜女一切婦人有月事各病者皆可放心吞服服去所子產期前四五六日每早晚吞服一次每次吞一粒用滑蔴鹽水送下俱合不必嘔嘈不可飲不用忌口服後

服丸後自然些微疼痛氣運行去瘀生新即用吞下則下月經期必有準經身體健康精神暢適實女科中護身之寶屢試屢驗之良藥也

一血海枯槁此丸可治　一經水紫黑此丸可治　一經血逆行不循常道此丸可治

一經水黃如米泔此丸可治　一經水凍結成塊此丸可治　一經水寒痛或塊此丸可治

一經後及經行時腹內脹痛此丸可治　一氣虛血少或痛或熱此丸可治　一白帶赤帶白淫血崩此丸可治

一經來時泄瀉滯利此丸可、　一經水或多或少或早或遲此丸可治　一似非孕沽寒

沽冷時常吞酸暖胃此丸可治　一胎前不安非有腰痛五月以前此丸可治　子宮發炎或子宮虛冷此丸可治　一產後蓄瘀　入血室此丸可治

批發相宜

英京羅士露大醫生秘製培元補本丸自出世以來久為社會稱許同胞樂用其治症之靈收效之速經各國醫生保証誠療腎之良劑壯身之珍品也患此部各症者懇留意焉

一治本元不足而自夜夢遺精與夫久渴則玉莖不自立大柱骨倒蹺臥厥治及奔豚而下氣上衝服此丸則命門火壯本元堅固無斯弊

一治膀胱濕熱積濕成淋積熱成毒淋毒內蘊始有溺管痛澀則丹田脹悶奄奄欲斃倘再服大寒劑伐之品則內部之腐敗不堪矣亟宜服此丸永不沾此患

一治腰部酸疼腿膝軟弱軀殼總之軒昂之概步武必無穩健之容腎家受宜乎有此類唐亟宜服此丸以振之

一治脾胃氣弱飲食量減或嘔或瀉或積滯不消徒以健脾開胃之藥圖之迄無見效惟服此丸則旦夕健喫脾胃安和屢試靈驗

一治婦女月事不調或黃如米泔凝結成塊或色水不正或赤白帶下先期後期過多過少子宮內虛冷一服此丸則消除痼疾體正膚充

一治老翁元氣不納命門火衰夜多小便服此丸則添精元氣充固且可以老蚌生珠屢驗無比左列治症歷驗不爽至於服食之法每日三次每飯後吞服三粒更有殊功不燥不烈峻補中仍具沖和之質誠妙品也

（每瓶一元二角）（每打十二元）

每瓶壹員每打拾員

鷓鴣牌補肺止咳丸

此丸乃西來助肺之良藥兼配呼吸之要品考訂精密確能與肺膜性質相宜凡肺痿咳嗽之病無論新久症之輕重一經服食立能止咳痰當見喉嚨滋潤口角生香已傷者服此藥立即復元未傷者服此丸永無傷損每次服丸四粒每日可服二次自可順氣除痰痰去則咳自止其肺自壯自呼吸自勻若能時常常備用肺病可免闔家子女可保無痰竄之患肺體既壯其身自強誠助肺呼吸之止咳聖葯也奉告同胞若患肺病者請爲留意方知愚言不謬

批發價目格外克己

總代理　總發行香港永樂街瑞昌西藥行

石叻 [illegible]羅 庇能 大年　會豐商店

＜聯東保險有限公司＞

Eastern United Assurance Corporation, Limited

石叻馬六甲街門牌一號法蘭銀行二樓

中國人之保險事業須與國中外人之保險公司之設股完全

水險　火險保險各種損失　賠償則快捷公道保價按最低廉

保險財產承保各國保險保務吾商業中不無少補耳倘蒙移玉一律歡迎

董事

薛中華　正主席

吳克儉　副主席

楊幅河　林義順　司理

黃兆珪　殷雪村　司理　哈厘士

李俊源　王會池　醫生　總司理　李君

邱雁賓　許山興　余鼎林　兼務　秘書　副司理　柯守智

民國十年十一月廿三號

伍泉巧

朝搽晚愈　爛肉生肌油

油能治小兒爛頭胎毒天泡男婦火爛爛耳爛肉乾濕爛瘡湯火傷一切腐肉爛肉等症無論新久或傷下一次或延及全身或紅腫痛癢或爛腫腥臭或潰爛不止此油搽之立刻乾水止痛去腐生肌有神效

總代理處　衛安公司　在星架坡柏街七號

馮寶善堂

萬應眼科丸

珠寶光明眼散

衛安公司

遷往松柏街門牌七號

新張

女寶

凡服此女寶丹以經期頭早六日早晚每吞一粒連吞一服後一二日然見肚內微痛及似痢濕熱之狀乃藥力運行半日間經帶經三四日如無肚痛下月期必與上月相對倘若仍有腥痛因為血積瘀未清於下月期下再照服一服早用鹹水送下不論孕婦室女靜女一切婦人可吞服者吞服三四服無不受孕不犯不燥性極和平經期有準者吞之可不發百中屢試屢驗功效宏力百發百中第一也種子聖藥女界寶丹之諸尊採買務祈留意服丸忌食白朮蘿蔔

總代理　衛安公司　星架坡柏街

一治月期前後或臨經腹痛

一治一月經來數次多少不

一治白帶赤帶白淫

一治產後瘀血未清

一治月期肚痛大便閉結

一治血山崩漏不止

一治遠年近日經閉

一治胎動腹痛

一治似孕非孕企頭暗病

一治婦人久不孕育

到埠新貨　批發　新補　藥品

救時普濟水

註　此救時普濟水功用之宏經驗之速凡海內外華人無論城市鄉村稱讚其為普濟丹也此證明證久蒙世人所公許矣

此普濟水為旅行家不可少之護身寶

一患霍亂吐瀉　頭刺身熱　傷風咳嗽

急症痧症　絞腸痧筋　新久發冷　中暑發熱

時症　發瘧　風濕骨痛　無名腫毒

山嵐瘴氣　胸膈飽滯　心胃氣痛　行船嘔浪

中風中痰　開胃嘔吐　肚痛不止　不服水土

風火牙痛　紅白痢疾　遇身困倦　赤痢痛大

以上各症均皆經驗男女小兒老婦俱皆合服有起死回生之功凡有好嗜運來假冒冒本中興救時普濟水偽藥致害人世人如患各症危急以此水療之立刻見效

君牙膜須知治之

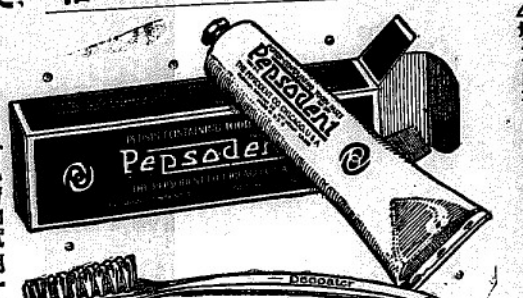

君之牙齒實有層膠膜黏緊其上此黏實能入兩牙齒之間此膜若不設法除之則其牙齒必有大莫之害於牙齒也據最近科醫士之考察凡△齒之病苦皆發源於此種膜性古式△刷仍不能消除此種牙膜△膜能△黑齷觀入則變爲△垢積聚食物變成一種酸質△垢則收容之而令牙齒枯朽△垢之內有無算之微菌產生此種微菌與△互相爲毒而爲△痛之媒介世人之能除△此害垢實無幾人也

然則有法除之否乎請讀下文便可知了

△科理化科學現已找出一種剷除此△膜害之物名爲（砒蘇典）此藥歷經試驗屢見奇效今之著名△科醫生無不令人採用之矣

男女老幼若每日能用此防禦牙膜之牙膠擦刷牙齒則不第可使△膜除去亦可令牙齒潔白如雪矣

目下已有萬數人用之矣

目下已有千萬人因得△科醫生之介紹採用此（砒蘇典）矣其結果均可於各方面見之一即牙齒潔白如雪者是也

砒蘇典又可產生別種之結果爲衆人以爲關要者能令口泉（肉汐）依序流行誠人造之天然保△品也能令口泉之消化力增加能將易以發酸之粉質食品消化能增加口泉之鹼質此即天然物令△中酸質之剷除者也請即試用十天便知其結果之能出人意料者矣如其見效果著然後用之亦未爲晚也

許即最新之△科用品爲△膜防禦物之最良者因其有五大特色爲現世醫界鉅子此著名△科醫生之介紹各藥房均有出售

民國十二年四月二日

△代牙

三四州府代理人英暹聯合有限公司謹白

Exclusive Agents for Straits Settlements and F. M. S.,
The Anglo-Siam Corporation Ltd.,
Incorporated in England.)
SINGAPORE.

Mellin's Food

梅林的嬰孩食物便爲門者歡心一以小孩的身體康強精神充足而歡心梅林的小嬰孩食物最爲滋補恰和乳相等且確能抵抗種種軟骨病及其他各種小兒的疾病

梅林的嬰兒食物

適于產後的嬰兒其中含有康健生長及長力的種種滋養料

民國十一年正月廿二日　二一玄

MELLIN'S FOOD FOR Infants & Invalids.
REGISTERED TRADE MARK.

For FREE SAMPLE and descriptive literature apply to KATZ BROTHERS LTD., Penang and Singapore.

本新世界自開幕以來多承各界紳商女士賓臨遊聘殊歡迎深堪自慰茲屆夏歷新年正值行樂時際本主人用特更加擴充凡各種戲劇應有盡有又搜羅珍禽奇獸無美不備入場券資仍照舊價以酬　諸君賜顧雅意時不可失幸速蒞止

新世界主人白

民國十三年一月三十一號

工部局緊要廣告

爲通告事照得康登曼德路與鐵路通過處間之細美芝律一段行將重造爲此本局委員會特此登報通知凡該路近處之屋主如欲安置水喉煤氣喉或電線或欲將其原有之水喉煤氣或電線等修造者當即於登報之日起一星期內通知本局以便於能造工程開始之先得將此類工程預爲新理本局委員會於該路重修竣工之後司于一年內不許重將該路損毀以爲安置此種公用品之用件即俾衆週知此佈

工部局秘書馬施氏奉命謹佈

一九廿四年二月一號

香港楊耀宗

馳名花柳聖藥

本堂花柳各症丸藥始創在南洋各埠托會豐商店間世廿餘年各埠同胞遠近皆知藥性鮮和不墜無斷種之弊誠救世之良藥醫者請留意焉

環球第一搜毒丸 專治毒入骨髓痛疝氣各症藥到除患限日愈好實經驗百發百中此藥無辛苦瀉墜之弊丸單批明各症內外用藥逢醫妥善實愈　每樽二元

解毒骨痛水 專治傳染毒入筋骨寸步難風各部見痛或腫走上走落退移實效　內外每樽各銀二元半

痛毒未消腫痛腐爛經醫不愈受毒傳染身中餘諸病各毒等症萬醫萬愈第一家良藥

修整爛肉爛頭胎毒諸症止 珠珀膏 此膏中外馳名外科聖藥專治瘋疽瘰癧爛腳爛肉外痔痛拔毒妙藥外科各毒　每兩七角　五兩庄三角半

化腐生肌聖藥 埋口散 此散中西妙藥經驗製專治外科瘡癧等大小諸症頑爛各症埋　每樽五角

外科搽洗 除毒水 專治外科各症即搽即愈各毒腫疼瘡爛痕癢諸般各症妙藥　每大樽四角　小樽二角

天下第二 癬藥水 此藥水用礦石化製不論遠年近日陰陽對門諸般癬當面搽無面好不傷衣　每樽二角

防毒保身 不憂丸 崗防護未來之毒初發可疑之脈血毒結毒皮膚諸症補性和平保身解百毒良崗　每尊六角

保腎生 理腎丸 毒重上等藥料監製大藥腎部氣血虧虛固本壯氣包治舉步難腎不交生到病除精氣開胃身藥壯力健血丸足良藥　每尊一元

化毒膠 本堂製用味氏芽脂爲君臣三十餘年生強製或並不涼血無老少服神可即專治傳毒各　每罐一元五角

民國十一年一月二

石叻　怡保　庇能　太平　金保

會豐商店批發

元澤堂本藥四大特色

花柳聖藥

（一）功效神速　藥力醇厚一日包見效服後并無痛苦凡花柳遠年近日輕重各症無不就効

（二）不隆不瀉　以藥力除其毒質及培其元氣不獨不隆不瀉兼能治誤服他家丸藥隆毒者

（三）預防花柳　凡涉足花叢者鮮不蒙其毒故多有先行購服以備不虞咸稱之爲花界保險

（四）價值低廉　花柳丸每瓶七角計丸十服可用五日　白濁丸每瓶六角計十二服可用六日

元澤堂主人李潤生謹識

拔毒藥膏　癩瘋藥丸　生肌藥膏　癩癬藥膏　婦料藥丸　清補瀉丸

石叻　庇能　壩羅　會豐商店總批發

民國十二年一月二日

○匯票行情一覽表

香港銀行掛牌	一百元貼銀行	一元五
銀行兌現銀票	一百元貼銀行	一元二五
檳榔嶼兌現銀票	一百元貼銀行	二元七五
廈門銀行掛牌	一百元貼銀行	四元三七五
銀行兌現銀票	一百元貼銀行	四元五
福州銀行兌現銀票	一百元貼銀行	四元二五
銀行兌現銀票	一百元貼銀行	四元
安南銀行掛牌	一百元貼銀行	二元五
銀行兌現銀票	一百元貼銀行	二元二五
銀行買現銀票	一百元貼銀行	二元
上海銀行掛牌	一百元值	七十兩
銀行兌現銀票	一百元值	六十兩八七五
銀行買現銀票	一百元值	六十兩五
呂宋銀行掛牌	一百元值	九十九元
期票三十天兌	一百元值	一百零一元
暹羅銀行掛牌	一百銖值	七十九元
暹銖銀紙兌出	一百銖值	八十一元
仲光票行掛牌	一百元值	一百六十五盾五
期票三十天兌	一百元值	一百六十七盾五
呂勝銀行掛牌	一百元值	一百六十五盾五
期票三十天兌	二百元值	一百六十七盾五
高俍壟銀行掛牌	一百元值	一百六十五盾五
期票三十天兌	一百元值	一百六十七盾五
紐約銀行掛牌	一百元值	四十九元八七五
期票三十天兌	一百元值	五十一元八七五
雪梨銀行掛牌	每元值	二司令三扁三二三二
加剌吉打銀行掛牌	二百元值	一百六十五盾二五
期票三十天兌	一百元值	一百六十七盾二五
▲印度盾▼	一百盾值	六十元四二
部屋銀行掛牌	一百元值	壹百六十五盾二五
期票三十天兌	一百元值	壹百六十七盾二五
檳榔嶼銀行掛牌	一百元貼銀行	二角半
▲紙　字▼	每百少銀	二角半
加勝吧銀行掛牌	一百元值	壹百四十盾
期票十天兌	一百元值	壹百四十二盾
▲爪哇盾▼	一百元值	七十一盾四二八
泗水銀行掛牌	一百元值	壹百四十盾
期票三十天兌	一百元值	壹百四十二盾
三吧壠銀行掛牌	一百元值	壹百三十九盾七五
期票三十天兌		一百四十一盾七五
倫敦現銀票(易申	每元值	二司令四扁七三二
期票三十天兌	每元值	二司令四扁七三二
金鎊每鎊角		七十三元八
金盾每個		九元八五
▲銀價市		三十三扁三七五
官士摩		一百三十一元

◎輪船入口◎

船名	開來地點	時期	公司
瑞華	由丁加奴	初八到	瑞豐盛
金本	由安南	初八到	和蘭公司
莫里目	由丁加奴	初八到	實得力洋行
豐春	由龜咯	初八到	和豐公司
豐穗	由龜咯	初八到	和豐公司
文華	由孚羅庶宜	初八到	廣順美
心米蘭	由占卑	初八到	和蘭公司
豐川	由淡米那嘆	初八到	和豐公司
英國國旗	由日本	初八到	英國公司
桂陽	由汕頭 轉往高浪嶼 望眉	初八到	棉示必洋行
萬和順	由坤甸	初九到	同益號
福順美	由英得宜利	初九到	和益公司
孟勝寧	由棉蘭	初九到	和蘭公司
恒遠	由英得宜利	初九到	恒生號
隆呀勞	由坤甸	初九到	英國公司
施鄖	由巨港	初十到	麟盛號
浩生	由加吉打 轉往香港 汕頭 廈門	初十到	莫得力洋行
亞夫	由暹羅	初十到	陳元利
順安	由井里汶	初十到	協榮茂

▲輪船出口▼

▲陰元月初八日拜二輪船出口▼

船名	時刻	開往地點	公司
萬和元	上午九點	往泗水 馬辰	張元記
福興	上午十點	往善丹 鳳武靈	成茂號
豐年	下午一點	往豐盛港	廣裕生
庵勝	下午一點	往大年	開行
丕里茂	下午二點	往詩鶴	張順興
廣順隆	下午三點	往麻坡	南洋代理
福美	下午三點	往麻六甲 麻坡	成美號

○各貨行情一覽

巨港烏椒上	一十四元
又　中	十弍元
老準烏椒上	一十四元
又　有	一十一元六
砂勝越白椒上	二十六元五
又烏椒上	一十三元五
柔佛烏椒上	一十五元
又　中	一十三元五
坤甸白椒上	二十六元五
又烏椒上	一十三元
白　椒	二十六元五
本坡烏椒上	十七元二五
又椒行	十七元二五
椒　上	二十五元五
又烏椒上	一十四元五
一號椰干	十二元六五
二號椰干	十二元弍五
鑽三椰干	十一元八
坡碩莪粉上	六元七八
又粉上	六元五
越坡碩莪粉上	六元六五
又　中	六元五
納閩碩莪粉上	六元五
中　粒	十五元
幼　粉	十五元五
幼　丕	十三元七五
一號花綑乳	四角七占五
一號白烟乳	四角八占
二號烟花乳	四角五占
三號烟花	四角二占
吧那絲庄上	四角二占
一號光片	四角六占五
二號光片	四角五占
一號赤甘蜜開價	十九元五
二號赤甘蜜開價	二十元五二
三號赤甘蜜	二十三元
烏甘蜜行開價	十三元七五
又甘蜜土庫出	十三元七五
廿二號粗花穗每担	十六元二五
二六號粗花穗每担	十四元二五
四十四號幼花每担	十六元七
本坡和豐棉油小罐	三十元
又　舊　珍　庄	二十八元
本坡大欖土油每箱	四元九
雞標土油每箱	四元
日標土油每箱	四元八
箭標土油每箱	四元六六
虎標土油每箱	四元八
鹿標土油每箱	四元九
王帽釘土油每箱	四元八
龍標土油每箱	四元九六
筒標土油每箱	五元七四
杏盛江沙	三角
峇株白片每磅	二角八占五
坤甸埠兒羅冬上	十三元五
又　落　箱	十三元
砂勝越兒羅冬上	十元五
又　落　箱	十元
巨港埠兒羅冬上	十五元五
一號水牛皮每担	二十五元
二號水牛皮每担	二十元
一號赤牛皮每担	四十四元
二號赤牛皮每担	二十九元
一號鹿皮每担	五十七元
二號鹿皮每担	五十元
水牛角每支三磅每担	三十二元